



**MINISTERIO  
DE HACIENDA**

SECRETARÍA DE ESTADO  
DE HACIENDA

SECRETARÍA GENERAL DE  
FINANCIACIÓN AUTONÓMICA Y  
LOCAL

# **HACIENDAS LOCALES EN CIFRAS AÑO 2017**

Madrid, noviembre 2019



## INDICE

I.	INTRODUCCIÓN .....	4
II.	TRATAMIENTO DE LA INFORMACIÓN PRESUPUESTARIA: PRESENTACIÓN METODOLÓGICA.....	5
III.	PRINCIPALES RESULTADOS .....	7
IV.	SECTOR PÚBLICO LOCAL EN 2017 .....	11
V.	ANÁLISIS PRESUPUESTARIO: CONSIDERACIONES PREVIAS.....	13
VI.	ESTRUCTURA DEL GASTO LOCAL .....	17
	VI.1. GASTO TOTAL: ¿Quién gasta? .....	17
	VI.2. GASTO CORRIENTE .....	21
	VI.3. GASTO DE CAPITAL .....	24
	VI.4. GASTO TOTAL: ¿Para qué se gasta? .....	28
	VI.5. CARGA FINANCIERA .....	37
VII.	ESTRUCTURA DEL INGRESO LOCAL.....	38
	VII.1. INGRESO TOTAL .....	38
	VII.2. AUTONOMÍA FINANCIERA .....	43
	VII.3. TRIBUTOS LOCALES .....	45
	VII.4. INGRESOS ASOCIADOS A LA ACTIVIDAD URBANÍSTICA .....	62
	VII.5. INGRESOS POR TRANSFERENCIAS .....	63
VIII.	MAGNITUDES FINANCIERAS .....	66
	VIII.1. AHORRO DE LAS ENTIDADES LOCALES .....	67
	VIII.2. SALDO DE OPERACIONES NO FINANCIERAS .....	73
	VIII.3. REMANENTE DE TESORERÍA .....	77
IX.	ENDEUDAMIENTO DE LAS ENTIDADES LOCALES .....	89
X.	EVOLUCIÓN PRESUPUESTARIA .....	95
	X.1. EVOLUCIÓN DEL GASTO .....	95
	X.2. EVOLUCIÓN DEL INGRESO .....	100
	X.3. EVOLUCIÓN DE LAS PRINCIPALES MAGNITUDES FINANCIERAS.....	104
XI.	PARTICIPACIÓN EN TRIBUTOS DEL ESTADO.....	109
	XI.1. RESUMEN GENERAL .....	109
	XI.2. MODELO DE CESIÓN DE IMPUESTOS ESTATALES APLICADO A LOS MUNICIPIOS .....	112
	XI.3. MODELO DE CESIÓN DE IMPUESTOS ESTATALES APLICADO A LAS PROVINCIAS.....	117
	XI.4. MODELO APLICABLE A LOS MUNICIPIOS CON MENOS DE 75.000 HABITANTES Y QUE NO SEAN CAPITALES DE PROVINCIA NI DE COMUNIDAD AUTÓNOMA.....	122

XI.5. COMPENSACIÓN DERIVADA DE LA REFORMA DEL IMPUESTO SOBRE ACTIVIDADES ECONÓMICAS .....	126
XII. COMPENSACIONES Y SUBVENCIONES .....	127
XII.1. COMPENSACIONES POR BENEFICIOS FISCALES EN TRIBUTOS LOCALES .....	127
XII.1. SUBVENCIÓN AL TRANSPORTE COLECTIVO URBANO.....	130

## ACRÓNIMOS

<b>AGE</b>	Administración General del Estado.
<b>AIEM</b>	Arbitrio sobre importaciones y entregas de mercancías de Canarias.
<b>CC.AA.</b>	Comunidades Autónomas.
<b>CE</b>	Constitución Española.
<b>FCF</b>	Fondo Complementario de Financiación.
<b>IAE</b>	Impuesto sobre Actividades Económicas.
<b>IBI</b>	Impuesto sobre Bienes Inmuebles.
<b>ICIO</b>	Impuesto sobre Construcciones, Instalaciones y Obras.
<b>IGIC</b>	Impuesto General Indirecto Canario.
<b>IIVTNU</b>	Impuesto sobre Incremento del Valor de los Terrenos de Naturaleza Urbana.
<b>IVTM</b>	Impuesto sobre Vehículos de Tracción Mecánica.
<b>LRBRL</b>	Ley Reguladora de las Bases de Régimen Local (Ley 7/1985, de 2 de abril).
<b>PTE</b>	Participación en tributos del Estado.
<b>TRLRHL</b>	Texto Refundido de la Ley Reguladora de las Haciendas Locales (aprobado por Real Decreto Legislativo 2/2004, de 5 de marzo).
<b>PIB</b>	Producto Interior Bruto

## I. INTRODUCCIÓN

La presente publicación tiene por objeto ofrecer las cifras que caracterizan y definen las Haciendas Locales en España en 2017.

Los datos proceden de las liquidaciones de presupuestos de las Entidades Locales, y de las relaciones financieras entre éstos y la Administración General del Estado, concretamente el Ministerio de Hacienda. Esta publicación no incluye las transferencias con otros departamentos ministeriales por su menor importancia.

Como punto de partida se expone la estructura del sector local en España a 1 de enero de 2017, utilizando como fuente la Base de Datos General de Entidades Locales que gestiona y mantiene la Secretaría General de Financiación Autonómica y Local.

El Sector Público Local agrupa las entidades locales territoriales de reconocimiento constitucional -municipios, provincias e islas- (artículos 137 y 141 CE) y de reconocimiento en la legislación ordinaria -mancomunidades, áreas metropolitanas, comarcas, agrupaciones de municipios y entidades locales de ámbito inferior al municipio-, así como los organismos autónomos locales, las entidades públicas empresariales y las sociedades mercantiles locales (artículo 85 LRBRL y artículo 164 TRLRHL). Desde la edición de las Haciendas Locales en Cifras del año 2015 se incluye información de las Ciudades Autónomas de Ceuta y Melilla.

No obstante, la información acerca de las liquidaciones de presupuestos y del remanente de tesorería se refiere exclusivamente a municipios, provincias e islas y, en su caso, organismos autónomos, tratándose en términos consolidados.

Se mantienen las novedades de los años anteriores donde se incorporó en el análisis del remanente de tesorería los saldos de la cuenta 413 “Acreedores por operaciones pendientes de aplicar al presupuesto”, así como información sobre endeudamiento y un capítulo de evolución de las principales magnitudes financieras de los últimos siete años.

En cuanto a las relaciones financieras entre las Haciendas estatal y local, se centra en las transferencias corrientes y de capital que tienen cobertura en la Sección 32 “Otras relaciones financieras con entes territoriales”; y en la Sección 36 “Sistemas de financiación de entes territoriales” de los Presupuestos Generales del Estado. Estas reflejan principalmente la participación en los tributos del Estado, las ayudas al transporte colectivo urbano y las compensaciones por beneficios fiscales en tributos locales. Además, se han incluido los importes correspondientes a la cesión de rendimientos recaudatorios de impuestos estatales que, en los Presupuestos Generales del Estado, se consideran como devoluciones de ingresos estatales por cada uno de los impuestos incluidos en dicha cesión.

Por motivos de espacio, no se incluye la totalidad de datos disponibles. Esta información se recoge en el anexo al que se puede acceder en la dirección de la Oficina Virtual para las Entidades locales:

<http://www.hacienda.gob.es/es-ES/CDI/Paginas/SistemasFinanciacionDeuda/InformacionEELs/HaciendasLocalesencifras.aspx>

## II. TRATAMIENTO DE LA INFORMACIÓN PRESUPUESTARIA: PRESENTACIÓN METODOLÓGICA

Para una adecuada presentación de la información presupuestaria incluida en esta publicación, se han debido realizar tareas de depuración, imputación, consolidación y elevación al total de la población.

En este último caso, la elevación al total poblacional se hace necesaria dado que el 10,75% de los municipios (que representa el 2,92% de la población) no han cumplido a 15 de diciembre de 2018 con la obligación de remitir la liquidación de sus presupuestos de 2017 a la Administración General del Estado, según lo establecido en el artículo 193.5 TRLRHL y artículo 15 de la Orden HAP/2105/2012, de 1 de octubre, por la que se desarrollan las obligaciones de suministro de información previstas en la Ley Orgánica 2/2012, de 27 de abril, de Estabilidad Presupuestaria y Sostenibilidad Financiera).

El número de municipios que han cumplido con la obligación anteriormente citada se ha elevado considerablemente en los últimos años, como consecuencia de la aplicación del artículo 36 de la Ley 2/2011, de 4 de marzo, de Economía Sostenible por el cual comenzó a practicarse la retención del importe de las entregas mensuales a cuenta de la participación en los tributos del Estado.

En todas las Comunidades Autónomas se dispone de información de al menos el 84% de los municipios (en la mayoría supera el 90%) que representan como mínimo el 93% de la población de cada Comunidad, salvo en los casos de la Navarra y País Vasco (ver cuadro párrafo 10). Respecto a Navarra no han informado de la liquidación presupuestaria 192 de los 272 ayuntamientos que la conforman, aunque los que sí lo hicieron representan el 70,49% de la población. Y en el caso del País Vasco, no se ha recibido información de ninguno de los 51 municipios de la provincia de Álava, mientras que de las otras dos provincias se dispone de información casi exhaustiva. Por estos motivos, la representatividad de los datos municipales por Comunidades Autónomas está garantizada, aunque debe tomarse con precaución la información desagregada de la Comunidad Foral de Navarra, y en el caso de los datos municipales del País Vasco solo se recogen las estimaciones de Guipúzcoa y Vizcaya.

En cuanto a los datos de diputaciones y asimilados, se cuenta con toda la información de las 51 entidades provinciales e insulares (la información del Consejo Insular de Formentera se ha incluido en el Ayuntamiento de Formentera).

Los datos de las Ciudades Autónomas de Ceuta y Melilla, que se incluyeron por primera vez en la publicación del año 2015, se agregan dentro de la información de los Ayuntamientos en el análisis por tipo de entidad, y se muestran desagregados en las tablas de Comunidades Autónomas.

Por coherencia con los informes de los últimos años, los datos del capítulo X, Evolución Presupuestaria, no consideran la información de Navarra y País Vasco (al no tener suficiente información en los años anteriores), ni tampoco la de las Ciudades Autónomas con el fin de garantizar la comparabilidad interanual.

La tarea de depuración ha consistido en la identificación y corrección de errores estadísticos, contables o de necesaria homogeneización de datos presupuestarios. Los citados errores se concretan, por un lado, en inconsistencias dentro del presupuesto del ente local; y, por otro

lado, en imputaciones presupuestarias realizadas en conceptos o artículos no destinados a las mismas. En ambos casos se solventan, mediante la consulta a la copia legal o contactando con la entidad local, realizando en la base de datos las correspondientes imputaciones.

La labor de imputación que hasta el año 2013 se venía realizando en determinados artículos de los estados de ingresos y gastos en los municipios con menos de 5.000 habitantes no ha sido necesaria, al estar sujetos todos los ayuntamientos a la misma estructura presupuestaria, con idéntico nivel de detalle, con independencia de su población.

Por otra parte, se ha desarrollado un procedimiento de consolidación, mediante la agregación de la información declarada por las entidades locales, a nivel de "grupo local", eliminando los gastos e ingresos de transferencias internas producidas.

Por último, es preciso destacar que el objetivo principal es la obtención de una información presupuestaria censal. No obstante, en aquellos casos en los que no ha resultado posible se ha definido un procedimiento de estimación, mediante la elevación al total de la población de modo que permita cubrir la ausencia de información en los datos agregados municipales. A partir de la información disponible, (en el caso de estratos de provincia y tramo en el que haya ausencias de declaración de las entidades locales), se calculan factores de elevación por provincia y tramo de población.



### III. PRINCIPALES RESULTADOS

Han proporcionado información el 89,25% de las entidades locales, lo que supone un 97,08% de la población nacional. Los resultados se han obtenido sin la estimación para los municipios de Álava al no disponer información de ninguno de los municipios de dicha provincia. Además, se incluye, por tercer año consecutivo, la información de las Ciudades de Ceuta y Melilla.

#### GASTO LOCAL

- A1. El 66,6% del gasto total lo gestionan los Ayuntamientos, las Diputaciones Forales el 21,1%, el resto de Diputaciones el 8,8%, y los Consejos y Cabildos Insulares el 3,4%.
- A2. El gasto medio por habitante es 1.044,1 euros, siendo un 40% más elevado en los municipios del estrato mayor de 1.000.000 habitantes. Las Comunidades Autónomas con mayor gasto por habitante son País Vasco (1.342 euros/habitante), Cataluña (1.260 euros/habitante) e Illes Balears (1.203 euros/habitante). Por el contrario, las Comunidades Autónomas donde las entidades locales registran menor gasto por habitante son Galicia (811 euros/hab), Murcia (868 euros/hab) y Extremadura (896 euros/hab). Sólo 5 comunidades autónomas registran un gasto por habitante superior a la media nacional.
- A3. Dentro de los municipios, los que tienen menor rigidez del gasto son los de mayor población (más de un millón de habitantes). Los gastos de personal y los gastos financieros (capítulos 1 y 3 del estado de gastos) representan el 35,0% del gasto total en aquel grupo de municipios frente al 44,8% medio nacional.
- A4. Dentro de los gastos de inversión, los gastos en infraestructuras son los que más porcentaje suponen, tanto por tipo de ente como por estratos de población, representando el 47% de media nacional.
- A5. Si nos centramos en el gasto de los Ayuntamientos, éstos gastan más en servicios públicos básicos, siendo más elevado en los municipios de mayor población.
- A6. La carga financiera de las entidades locales supone un 7,6% de sus ingresos corrientes. Las entidades en las que la carga financiera recae en mayor medida sobre sus ingresos corrientes son los Consejos Insulares.

#### INGRESO LOCAL

- A7. El 68,0% del ingreso total de las entidades locales corresponde a los municipios, el 19,8% a las Diputaciones Forales del País Vasco y el 12,2% restante a las Diputaciones Provinciales de régimen común y entes insulares.
- A8. El ingreso medio por habitante es de 1.148,0 euros, siendo el del estrato de mayor población (más de un millón de habitantes) un 43,9% más elevado que la media nacional. Las Comunidades Autónomas con mayor ingreso por habitante son Cataluña, Illes Balears y Madrid. En el lado opuesto, Galicia, Murcia y Asturias son las Comunidades Autónomas con menor ingreso por habitante.

- A9. La autonomía financiera de las entidades locales alcanza el 64,3%, siendo los entes con mayor autonomía financiera las Diputaciones Forales, con un 94,7% y los Consejos Insulares los que menor autonomía financiera tienen con un 12,3%. En el conjunto de los municipios se sitúa en el 61,7% y, dentro de ellos, los que tienen una mayor autonomía financiera son los que tienen una población comprendida entre 50.001 a 100.000 hab. Las Diputaciones Provinciales de régimen común son entidades con escasa autonomía financiera, en tanto sus recursos propios representan el 21,4% del total de ingresos.
- A10. El IBI supone el 61,4% de los impuestos municipales, representando el mayor porcentaje en Extremadura (72,7% del total de impuestos) mientras que en Canarias es donde se registra el menor peso en los ingresos impositivos (48,5%). Su eficacia recaudatoria se sitúa en un 88,3%; siendo Asturias, Galicia, Navarra y Aragón los que alcanzan porcentajes de recaudación más elevados. Por el contrario, Extremadura y Andalucía registran los menores porcentajes de recaudación del IBI.
- A11. Los ingresos por transferencias recibidas por las entidades locales proceden en un 62,9% de la Administración General del Estado y el 23,2% de las Comunidades Autónomas, representando las transferencias corrientes el 92,2% del total de transferencias siendo la mayoría de estas procedentes de la Administración General del Estado, mientras que las transferencias de capital tienen su origen principalmente en las Diputaciones, Consejos o Cabildos y de las Comunidades Autónomas.

#### **MAGNITUDES FINANCIERAS**

- A12. El conjunto de las entidades presenta ahorro bruto por valor de 13.672 millones de euros; en relación con los ingresos corrientes se sitúa en un 18,6%, habiéndose generado un 76,9% por los Ayuntamientos, un 13,4% por las Diputaciones de régimen común, el 4,4% por las Diputaciones Forales y el 5,2% por las entidades insulares.
- A13. El ahorro neto se sitúa en 8.807 millones de euros y es positivo en todos los grupos de entes. En el conjunto de entidades locales el ahorro neto representa el 12,0% de los ingresos corrientes.
- A14. El saldo de operaciones no financieras se situó en 2017 en 8.533 millones de euros siendo los Ayuntamientos los que más aportaron a dicho saldo (83,0%). En relación con los ingresos no financieros, son los Cabildos Insulares los que registran la mayor ratio (18,9% frente al 11,3% del total de entidades).
- A15. Considerando los Ayuntamientos agrupados por estratos de población, son los del estrato de más de un millón de habitantes los que presentan un mayor saldo positivo de operaciones no financieras sobre sus ingresos no financieros. Esta ratio es más elevada en entidades de las Comunidades Autónomas son Canarias, Madrid y Comunidad Valenciana.
- A16. En términos agregados, cada subsector del conjunto de Entidades Locales presenta remanente de tesorería positivo. El remanente de tesorería para gastos generales, en términos globales, es el 49,8% del remanente total.
- A17. El remanente de tesorería, supone un 45,6% de los ingresos totales de media, siendo mayor en los Consejos Insulares donde alcanza el 60,4%.

A18. Los indicadores de solvencia a corto plazo son menores en las Diputaciones de Régimen Común, mientras que los de liquidez son inferiores en las Diputaciones de Régimen Foral. Por estratos, en los Ayuntamientos con una población superior al 1.000.000 de habitantes presentan menor solvencia y los que tienen población entre los 500.001 y el 1.000.000 de habitantes registran una menor liquidez.

### **ENDEUDAMIENTO**

A19. La deuda viva de las Entidades Locales a 31 de diciembre de 2017 es de 28.586,5 millones de euros, correspondiendo a los Ayuntamientos un 82,5%. Esto supone una deuda media por habitante de 509,8 euros, siendo más elevada en los Municipios de Madrid, Aragón y Andalucía, y más reducida en los de Galicia y del País Vasco.

A20. La deuda viva de todo el sector local alcanza el 2,5% del PIB, cuatro décimas por debajo del objetivo para 2017.

A21. Un 2,6% de los Municipios no pueden concertar operaciones de endeudamiento por superar su ratio de deuda / ingresos corrientes el 110%, y un 2,8% deben contar con la aprobación del órgano de tutela al situarse entre el 75% y 110%. Por otra parte 4.403 Ayuntamientos y 5 Diputaciones de Régimen Común no tienen deuda financiera a 31 de diciembre de 2017.

### **EVOLUCIÓN PRESUPUESTARIA 2011-2017**

A22. El conjunto de los gastos corrientes aumenta en 2017 respecto de 2016 un 4,8% y los no financieros crecen un 5,2%, aunque éstos últimos aún se sitúan por debajo de los niveles de 2011. El gasto medio por habitante de los Ayuntamientos aumenta un 1,1% en 2017, respecto de 2016.

A23. Por otro lado, los ingresos corrientes se han visto incrementados entre 2011 y 2017 en un 16,3% y los ingresos no financieros se sitúan en 2017 un 12,3% por encima de los de 2011. El ingreso por habitante crece un 2,8% en 2017 respecto de 2016.

A24. La tendencia de los gastos e ingresos de 2011 a 2017 justifica la favorable evolución del ahorro de las Entidades Locales, medido tanto en términos brutos como netos. En 2017 el primero aumenta un 5,7% en tasa interanual y el segundo un 17,6%.

A25. El saldo no financiero en términos presupuestarios (sin ajustes de contabilidad nacional), representación de la capacidad o necesidad de financiación del sector, ha pasado de ser negativo en 2010 y 2011 a presentar valores positivos en los años siguientes en los distintos tipos de entidades. En 2017 ha experimentado crecimiento del 4,1% respecto del ejercicio anterior.

A26. El remanente de tesorería para gastos generales y el “ajustado” por el saldo de las cuentas de “Obligaciones pendiente de aplicar al Presupuesto” y “Acreedores por

devolución de ingresos”, han evolucionado positivamente desde 2012, incrementándose en 2017, respecto de 2016, más de un 30% ambas magnitudes.

A27. La deuda viva de las Entidades Locales desciende en 2017 un 9,4% respecto del año 2016, continuando con la senda de fuertes descensos interanuales de la misma, desde que alcanzara su máximo en 2012.

## IV. SECTOR PÚBLICO LOCAL EN 2017

1. Las Entidades locales territoriales reconocidas por la Constitución son los municipios, las provincias y las islas. También son entidades locales reconocidas por la LRBRL (en su redacción vigente en 2017), las mancomunidades, áreas metropolitanas, comarcas, agrupaciones de municipios y entidades locales de ámbito inferior al municipio.
2. A efectos presupuestarios, constituyen el sector público local las Entidades Locales, sus organismos autónomos y entidades públicas empresariales, y sociedades mercantiles cuyo capital social pertenezca íntegramente a la entidad local (artículo 164 TRLRHL). Por otra parte, las Entidades Locales pueden tener participación mayoritaria, aunque no íntegra, en sociedades mercantiles.
3. A 1 de enero de 2017, el número de Entidades Locales territoriales era de 12.995 y el de organismos autónomos locales, consorcios, entidades públicas empresariales y sociedades de 3.081. El número de municipios es de 8.124, incluyendo las dos Ciudades con Estatuto de Autonomía (Ceuta y Melilla).

TIPOS DE ENTES	Nº
Municipios	8.122
Ciudades con Estatuto de Autonomía	2
Provincias de Régimen Común (*)	38
Provincias de Régimen Foral	3
Islas (**)	11
<b>ENTIDADES LOCALES ( artículos 137 y 141.4 CE )</b>	<b>8.176</b>
Mancomunidades	952
Áreas metropolitanas	4
Comarcas	82
Agrupaciones de municipios	78
Entidades locales menores	3.703
<b>ENTIDADES LOCALES ( artículo 3.2 LRBRL )</b>	<b>4.819</b>
Consortios	556
Organismos autónomos locales	984
Entidades públicas empresariales	56
Sociedades mercantiles locales (participadas íntegramente)	1.251
Sociedades mercantiles participadas mayoritariamente	234
<b>Organismos autónomos, consorcios, entidades públicas y sociedades</b>	<b>3.081</b>
<i>Fuente: SGFAL, a partir de información facilitada por las Entidades locales.            (*) No se incluyen las Comunidades Autónomas uniprovinciales (Asturias, Baleares, Cantabria, Madrid, Murcia, Navarra y La Rioja) ni las dos provincias canarias (Las Palmas y Santa Cruz de Tenerife).            (**) Se incluyen cuatro Consejos insulares de Baleares y siete Cabildos insulares del archipiélago canario.</i>	

4. La población nacional en 2017 ha experimentado un incremento interanual del 0,03% y se distribuye por municipios clasificados por estratos de población según el siguiente cuadro.

ESTRATOS DE POBLACIÓN	Nº de municipios	%	Población 01/01/2017	%	Población 01/01/2016	Δ ( % )
>1.000.000 hab.	2	0,02%	4.803.790	10,31%	4.774.287	0,62%
De 500.001 a 1.000.000 hab.	4	0,05%	2.711.182	5,82%	2.710.884	0,01%
De 100.001 a 500.000 hab.	56	0,69%	10.984.725	23,59%	10.971.589	0,12%
De 50.001 a 100.000 hab.	81	1,00%	5.789.074	12,4%	5.683.508	1,86%
De 20.001 a 50.000 hab.	257	3,16%	7.584.424	16,3%	7.668.118	-1,09%
De 5.001 a 20.000 hab.	897	11,04%	8.782.358	18,9%	8.784.020	-0,02%
≤ 5.000 hab.	6.825	84,01%	5.745.500	12,3%	5.794.057	-0,84%
<b>Total (excepto Ceuta y Melilla)</b>	<b>8.122</b>	<b>99,98%</b>	<b>46.401.053</b>	<b>99,63%</b>	<b>46.386.463</b>	<b>0,03%</b>
Ciudades con Estatuto de Autonomía (Ceuta y Melilla)	2	0,02%	171.079	0,37%	170.545	0,31%
<b>TOTAL NACIONAL</b>	<b>8.124</b>	<b>100,00%</b>	<b>46.572.132</b>	<b>100,00%</b>	<b>46.557.008</b>	<b>0,03%</b>

## V. ANÁLISIS PRESUPUESTARIO: CONSIDERACIONES PREVIAS

5. Los datos derivados de las liquidaciones de presupuestos se fundamentan en la Orden EHA/3565/2008, de 3 de diciembre, por la que se aprueba la estructura de los presupuestos de las entidades locales; que fue modificada por la Orden HAP/419/2014, de 14 de marzo.
6. En este análisis se consideran las liquidaciones de los presupuestos consolidados (derechos liquidados netos y obligaciones reconocidas netas) de las Entidades Locales (Administración General) y sus organismos autónomos. La consolidación se ha realizado mediante agregación de los respectivos presupuestos, eliminando los ingresos y gastos por transferencias internas.
7. Es necesario señalar que cuando las citadas transferencias no son coincidentes en el presupuesto de ingresos y en el de gastos, debido a problemas de desfases temporales en la contabilización o a distintas formas de contabilizar dichas transferencias en la Administración General y sus entes dependientes, se estudia dicha situación para contabilizar de forma homogénea lo que las propias entidades incluyen como gastos e ingresos de transferencias. Si tras la verificación de la información subsisten diferencias, se considera como transferencia interna el importe declarado por la entidad que realiza el pago, contabilizándose la diferencia de forma separada en el epígrafe "Ajustes de Consolidación" dentro de los capítulos 4. *Transferencias corrientes* y 7. *Transferencias de capital* de la Clasificación Económica de los ingresos.
8. Cuando en este informe se hace mención de datos consolidados del conjunto de Entidades Locales, la consolidación se lleva a cabo en dos niveles. En el primero, se consolida el Presupuesto de cada Entidad Local, tal y como se indicó anteriormente, y en un segundo nivel se efectúa la consolidación entre las distintas Entidades Locales, eliminando las transferencias internas entre ellas.
9. Por otra parte, todas las Entidades Locales tienen obligación de remitir copia de la liquidación de sus presupuestos a la Administración General del Estado antes del 31 de marzo del ejercicio siguiente al que corresponda (artículo 193.5 TRLRHL y artículo 15 de la Orden HAP/2105/2012, de 1 de octubre, por la que se desarrollan las obligaciones de suministro de información previstas en la Ley Orgánica 2/2012, de 27 de abril, de Estabilidad Presupuestaria y Sostenibilidad Financiera).
10. En el ejercicio 2017, han cumplido con la obligación el 89,25% de los Municipios, que representan el 97,08% de la población nacional. Este cumplimiento ha sido total en el caso de las Diputaciones Provinciales, Consejos y Cabildos Insulares. La tabla siguiente muestra dicho cumplimiento por los municipios, agrupados por provincias y comunidades autónomas.

COMUNIDADES AUTÓNOMAS/ PROVINCIAS	Nº Aytos. (1)	Nº Aytos. con información (2)	% (2)/(1)	Población total (3)	Población con información (4)	% (4)/(3)
<b>Andalucía</b>	<b>778</b>	<b>733</b>	<b>94,22%</b>	<b>8.379.820</b>	<b>8.174.030</b>	<b>97,54%</b>
Almería	103	100	97,09%	706.672	704.358	99,67%
Cádiz	44	35	79,55%	1.239.435	1.136.283	91,68%
Córdoba	75	67	89,33%	788.219	768.887	97,55%
Granada	172	169	98,26%	912.938	902.507	98,86%
Huelva	79	72	91,14%	518.930	502.581	96,85%
Jaén	97	93	95,88%	643.484	629.334	97,80%
Málaga	103	97	94,17%	1.630.615	1.614.241	99,00%
Sevilla	105	100	95,24%	1.939.527	1.915.839	98,78%
<b>Aragón</b>	<b>731</b>	<b>705</b>	<b>96,44%</b>	<b>1.308.750</b>	<b>1.305.404</b>	<b>99,74%</b>
Huesca	202	193	95,54%	219.702	218.369	99,39%
Teruel	236	224	94,92%	135.562	134.004	98,85%
Zaragoza	293	288	98,29%	953.486	953.031	99,95%
<b>Asturias</b>	<b>78</b>	<b>78</b>	<b>100,00%</b>	<b>1.034.960</b>	<b>1.034.960</b>	<b>100,00%</b>
<b>Illes Balears</b>	<b>67</b>	<b>58</b>	<b>86,57%</b>	<b>1.115.999</b>	<b>1.067.397</b>	<b>95,64%</b>
<b>Canarias</b>	<b>88</b>	<b>84</b>	<b>95,45%</b>	<b>2.108.121</b>	<b>2.066.902</b>	<b>98,04%</b>
Palmas, Las	34	32	94,12%	1.100.480	1.090.579	99,10%
Tenerife	54	52	96,30%	1.007.641	976.323	96,89%
<b>Cantabria</b>	<b>102</b>	<b>98</b>	<b>96,08%</b>	<b>580.295</b>	<b>574.704</b>	<b>99,04%</b>
<b>Castilla-León</b>	<b>2.248</b>	<b>1.988</b>	<b>88,43%</b>	<b>2.425.801</b>	<b>2.340.513</b>	<b>96,48%</b>
Ávila	248	221	89,11%	160.700	156.577	97,43%
Burgos	371	328	88,41%	358.171	336.800	94,03%
León	211	192	91,00%	468.316	455.088	97,18%
Palencia	191	172	90,05%	163.390	155.389	95,10%
Salamanca	362	325	89,78%	333.603	321.876	96,48%
Segovia	209	182	87,08%	154.184	147.057	95,38%
Soria	183	156	85,25%	88.903	85.794	96,50%
Valladolid	225	210	93,33%	521.130	517.574	99,32%
Zamora	248	202	81,45%	177.404	164.358	92,65%
<b>Castilla-Mancha</b>	<b>919</b>	<b>768</b>	<b>83,57%</b>	<b>2.031.479</b>	<b>1.886.546</b>	<b>92,87%</b>
Albacete	87	78	89,66%	390.032	379.243	97,23%
Ciudad Real	102	81	79,41%	502.578	479.428	95,39%
Cuenca	238	174	73,11%	198.718	177.906	89,53%
Guadalajara	288	255	88,54%	253.310	242.586	95,77%
Toledo	204	180	88,24%	686.841	607.383	88,43%



<b>COMUNIDADES AUTÓNOMAS/ PROVINCIAS</b>	<b>Nº Aytos. (1)</b>	<b>Nº Aytos. con información (2)</b>	<b>% (2)/(1)</b>	<b>Población total (3)</b>	<b>Población con información (4)</b>	<b>% (4)/(3)</b>
<b>Cataluña</b>	<b>947</b>	<b>908</b>	<b>95,88%</b>	<b>7.555.830</b>	<b>7.478.186</b>	<b>98,97%</b>
Barcelona	311	295	94,86%	5.576.037	5.521.084	99,01%
Girona	221	215	97,29%	755.716	742.739	98,28%
Lleida	231	221	95,67%	432.384	428.898	99,19%
Tarragona	184	177	96,20%	791.693	785.465	99,21%
<b>Extremadura</b>	<b>388</b>	<b>357</b>	<b>92,01%</b>	<b>1.079.920</b>	<b>1.052.466</b>	<b>97,46%</b>
Badajoz	165	157	95,15%	679.884	672.468	98,91%
Cáceres	223	200	89,69%	400.036	379.998	94,99%
<b>Galicia</b>	<b>313</b>	<b>303</b>	<b>96,81%</b>	<b>2.708.339</b>	<b>2.652.550</b>	<b>97,94%</b>
Coruña, A	93	91	97,85%	1.120.294	1.109.701	99,05%
Lugo	67	65	97,01%	333.634	328.247	98,39%
Orense	92	87	94,57%	311.680	289.493	92,88%
Pontevedra	61	60	98,36%	942.731	925.109	98,13%
<b>Madrid</b>	<b>179</b>	<b>165</b>	<b>92,18%</b>	<b>6.507.184</b>	<b>6.468.480</b>	<b>99,41%</b>
<b>Murcia</b>	<b>45</b>	<b>39</b>	<b>86,67%</b>	<b>1.470.273</b>	<b>1.428.150</b>	<b>97,14%</b>
<b>Navarra</b>	<b>272</b>	<b>80</b>	<b>29,41%</b>	<b>643.234</b>	<b>453.429</b>	<b>70,49%</b>
<b>País Vasco</b>	<b>251</b>	<b>192</b>	<b>76,49%</b>	<b>2.194.158</b>	<b>1.827.063</b>	<b>83,27%</b>
Álava	51	0	0,00%	326.574	0	0,00%
Guipúzcoa	88	82	93,18%	719.282	688.533	95,73%
Vizcaya	112	110	98,21%	1.148.302	1.138.530	99,15%
<b>Rioja</b>	<b>174</b>	<b>160</b>	<b>91,95%</b>	<b>315.381</b>	<b>312.995</b>	<b>99,24%</b>
<b>C. Valenciana</b>	<b>542</b>	<b>533</b>	<b>98,34%</b>	<b>4.941.509</b>	<b>4.918.670</b>	<b>99,54%</b>
Alicante / Alacant	141	139	98,58%	1.825.332	1.806.505	98,97%
Castellón / Castelló	135	132	97,78%	575.470	573.671	99,69%
Valencia / València	266	262	98,50%	2.540.707	2.538.494	99,91%
<b>TOTAL MUNICIPIOS (excepto Ceuta y Melilla)</b>	<b>8.122</b>	<b>7.249</b>	<b>89,25%</b>	<b>46.401.053</b>	<b>45.042.445</b>	<b>97,07%</b>
<b>Ciudad de Ceuta</b>	<b>1</b>	<b>1</b>	<b>100,00%</b>	<b>84.959</b>	<b>84.959</b>	<b>100,00%</b>
<b>Ciudad de Melilla</b>	<b>1</b>	<b>1</b>	<b>100,00%</b>	<b>86.120</b>	<b>86.120</b>	<b>100,00%</b>
<b>TOTAL NACIONAL (incluye Ceuta y Melilla)</b>	<b>8.124</b>	<b>7.251</b>	<b>89,25%</b>	<b>46.572.132</b>	<b>45.213.524</b>	<b>97,08%</b>

11. Agrupados los municipios por estratos de población, el cumplimiento ha sido total entre los que tienen más de 500.000 habitantes y en el estrato de 50.001 a 100.000 habitantes. Por otro lado, el mayor incumplimiento se ha producido entre los de menor población (hasta 5.000 habitantes). Por su tamaño debe destacarse la falta de suministro, a 15 de diciembre 2018, de las liquidaciones presupuestarias por parte de los ayuntamientos de Vitoria (Álava), Rota (Cádiz), Sant Antoni de Portmany (Illes Balears), Seseña (Toledo), Icod de los Vinos (Santa Cruz de Tenerife), Barbate (Cádiz) y Barañain (Navarra), todos ellos con más de 20.000 habitantes.

<b>ESTRATOS DE POBLACIÓN</b>	<b>Nº Aytos. (1)</b>	<b>Nº Aytos. Con información (2)</b>	<b>% (2) / (1)</b>	<b>Población total (3)</b>	<b>Población con información (4)</b>	<b>% (4) / (3)</b>
>1.000.000 hab.	2	2	100,00%	4.803.790	4.803.790	100,00%
De 500.001 a 1.000.000 hab.	4	4	100,00%	2.711.182	2.711.182	100,00%
De 100.001 a 500.000 hab.	56	55	98,21%	10.984.725	10.737.749	97,75%
De 50.001 a 100.000 hab.	83	83	100,00%	5.960.153	5.960.153	100,00%
De 20.001 a 50.000 hab.	257	251	97,67%	7.584.424	7.441.916	98,12%
De 5.001 a 20.000 hab.	897	850	94,76%	8.782.358	8.339.446	94,96%
≤ 5.000 hab.	6.825	6.006	88,00%	5.745.500	5.219.288	90,84%
<b>TOTAL MUNICIPIOS</b>	<b>8.124</b>	<b>7.251</b>	<b>89,25%</b>	<b>46.572.132</b>	<b>45.213.524</b>	<b>97,08%</b>

12. En las provincias para las que no se ha conseguido obtener información relativa a todos los municipios, se ha estimado aquélla extrapolando los datos recibidos, en cada provincia y por los estratos de población definidos en el párrafo 4 de esta publicación, mediante la aplicación de las ratios poblacionales correspondientes.

## VI. ESTRUCTURA DEL GASTO LOCAL

### VI.1. GASTO TOTAL: ¿Quién gasta?

13. Por entes el 66,6% del gasto total lo gestionan los Ayuntamientos, las Diputaciones Forales el 21,1%, las Diputaciones de régimen común el 8,8%, y los Consejos y Cabildos Insulares el 3,4% del gasto total.

#### Estructura del gasto local total por tipo de ente

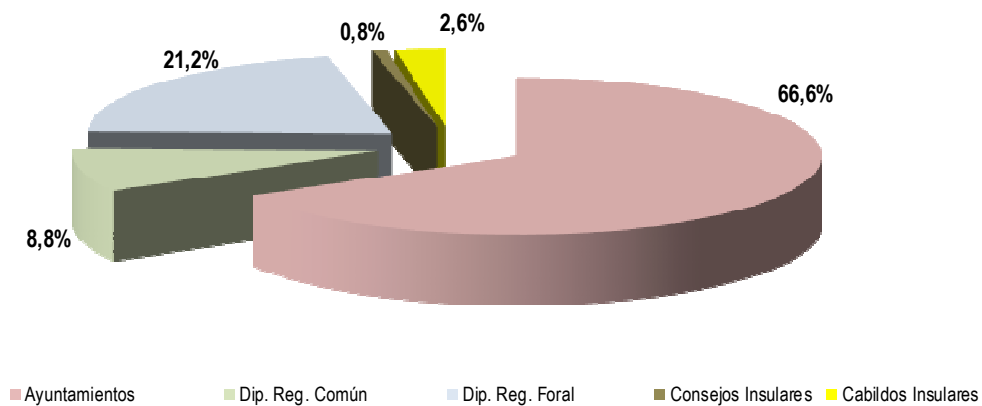

(Importes en miles de €)

TIPOS DE ENTES	Gastos corrientes	Gastos de capital	Gastos no financieros	Gastos financieros	TOTAL GASTOS
Ayuntamientos	39.201.818	5.249.431	44.451.250	3.994.705	<b>48.445.955</b>
Dip. Reg. Común	4.052.460	1.290.580	5.343.040	1.079.276	<b>6.422.316</b>
Dip. Reg. Foral	14.610.005	378.408	14.988.412	384.980	<b>15.373.392</b>
Consejos Insulares	370.858	107.235	478.093	81.578	<b>559.671</b>
Cabildos Insulares	1.386.349	389.603	1.775.952	134.392	<b>1.910.344</b>
<b>TOTAL NACIONAL</b>	<b>59.621.490</b>	<b>7.415.257</b>	<b>67.036.747</b>	<b>5.674.932</b>	<b>72.711.679</b>

14. La estructura del gasto se muestra en la siguiente tabla. La mayor parte del gasto corresponde a gastos corrientes con un 82,00% de, los gastos de capital son de un 10,20% y un 7,80% son gastos financieros. Las Diputaciones Forales tienen un elevado gasto corriente (95,03%) debido a las transferencias que realizan a las administraciones públicas de sus respectivos territorios en concepto de participación en tributos concertados con el Estado.

(Datos en %)

TIPOS DE ENTES	Gastos corrientes	Gastos de capital	Gastos no financieros	Gastos financieros	TOTAL GASTOS
Ayuntamientos	80,92%	10,84%	91,75%	8,25%	100,00%
Dip. Reg. Común	63,10%	20,10%	83,19%	16,81%	100,00%
Dip. Reg. Foral	95,03%	2,46%	97,50%	2,50%	100,00%
Consejos Insulares	66,26%	19,16%	85,42%	14,58%	100,00%
Cabildos Insulares	72,57%	20,39%	92,97%	7,03%	100,00%
<b>TOTAL NACIONAL</b>	<b>82,00%</b>	<b>10,20%</b>	<b>92,20%</b>	<b>7,80%</b>	<b>100,00%</b>

15. Partiendo de la tabla de datos de población de los ayuntamientos por estratos, y de los cuadros de los gastos de los ayuntamientos para estos mismos estratos; se obtiene que más de la mitad de la población (53,55%) se concentra en municipios con una población superior a los 50.000 habitantes, y absorbe el 54,3% del gasto municipal.

(Importes en miles de €)

ESTRATOS DE POBLACIÓN	Gastos corrientes	Gastos de capital	Gastos no financieros	Gastos financieros	TOTAL GASTOS
>1.000.000 hab.	5.546.467	895.173	6.441.640	582.826	7.024.466
De 500.001 a 1.000.000 hab.	2.385.474	196.939	2.582.413	266.077	2.848.490
De 100.001 a 500.000 hab.	8.485.553	844.495	9.330.048	978.902	10.308.949
De 50.001 a 100.000 hab.	5.064.768	499.348	5.564.116	581.758	6.145.875
De 20.001 a 50.000 hab.	6.076.724	638.036	6.714.760	681.847	7.396.608
De 5.001 a 20.000 hab.	6.879.839	962.017	7.841.856	610.676	8.452.532
≤ 5.000 hab.	4.762.993	1.213.424	5.976.417	292.619	6.269.035
<b>TOTAL MUNICIPIOS</b>	<b>39.201.818</b>	<b>5.249.431</b>	<b>44.451.250</b>	<b>3.994.705</b>	<b>48.445.955</b>

(Datos en %)

ESTRATOS DE POBLACIÓN	Gastos corrientes	Gastos de capital	Gastos no financieros	Gastos financieros	TOTAL GASTOS
>1.000.000 hab.	78,96%	12,74%	91,70%	8,30%	100,00%
De 500.001 a 1.000.000 hab.	83,75%	6,91%	90,66%	9,34%	100,00%
De 100.001 a 500.000 hab.	82,31%	8,19%	90,50%	9,50%	100,00%
De 50.001 a 100.000 hab.	82,41%	8,12%	90,53%	9,47%	100,00%
De 20.001 a 50.000 hab.	82,16%	8,63%	90,78%	9,22%	100,00%
De 5.001 a 20.000 hab.	81,39%	11,38%	92,78%	7,22%	100,00%
≤ 5.000 hab.	75,98%	19,36%	95,33%	4,67%	100,00%
<b>TOTAL MUNICIPIOS</b>	<b>80,92%</b>	<b>10,84%</b>	<b>91,75%</b>	<b>8,25%</b>	<b>100,00%</b>

16. El gasto total por habitante es más elevado en los municipios de población superior a 1.000.000 habitantes, si bien en los restantes municipios no existe una evolución proporcional al incremento poblacional.

### Gasto medio por habitante

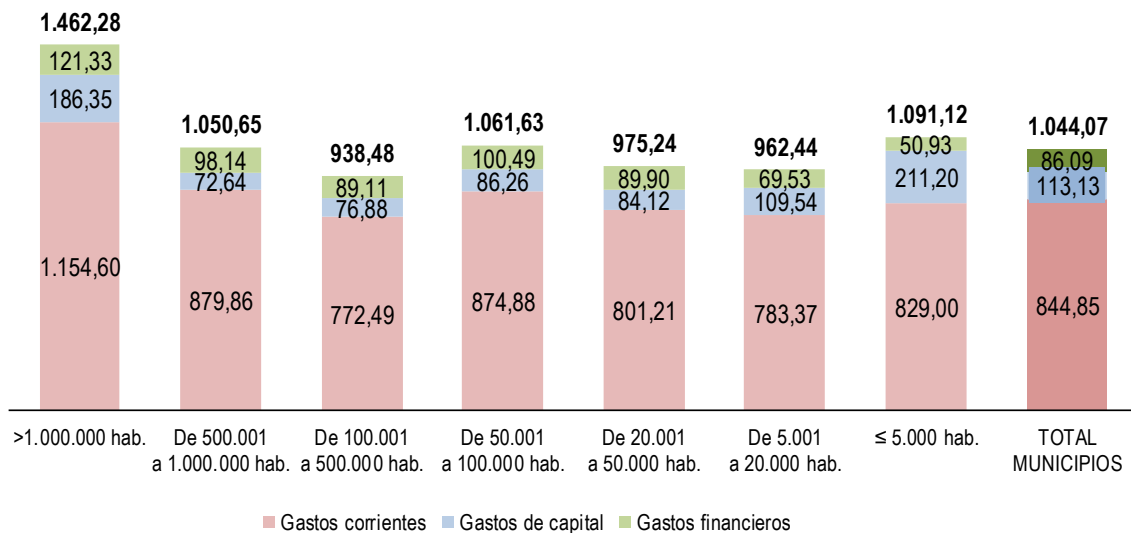

(Importes en € por habitante)

ESTRATOS DE POBLACIÓN	Gastos corrientes	Gastos de capital	Gastos no financieros	Gastos financieros	TOTAL GASTOS
>1.000.000 hab.	1.154,60	186,35	1.340,95	121,33	<b>1.462,28</b>
De 500.001 a 1.000.000 hab.	879,86	72,64	952,50	98,14	<b>1.050,65</b>
De 100.001 a 500.000 hab.	772,49	76,88	849,37	89,11	<b>938,48</b>
De 50.001 a 100.000 hab.	874,88	86,26	961,14	100,49	<b>1.061,63</b>
De 20.001 a 50.000 hab.	801,21	84,12	885,34	89,90	<b>975,24</b>
De 5.001 a 20.000 hab.	783,37	109,54	892,91	69,53	<b>962,44</b>
≤ 5.000 hab.	829,00	211,20	1.040,19	50,93	<b>1.091,12</b>
<b>TOTAL MUNICIPIOS</b>	<b>844,85</b>	<b>113,13</b>	<b>957,98</b>	<b>86,09</b>	<b>1.044,07</b>

17. Los municipios con mayor gasto medio por habitante son los del País Vasco, Cataluña y Illes Balears; y los que menos gasto medio tienen corresponden a Galicia, Murcia y Extremadura.

### Gasto medio municipal por habitante por CCAA

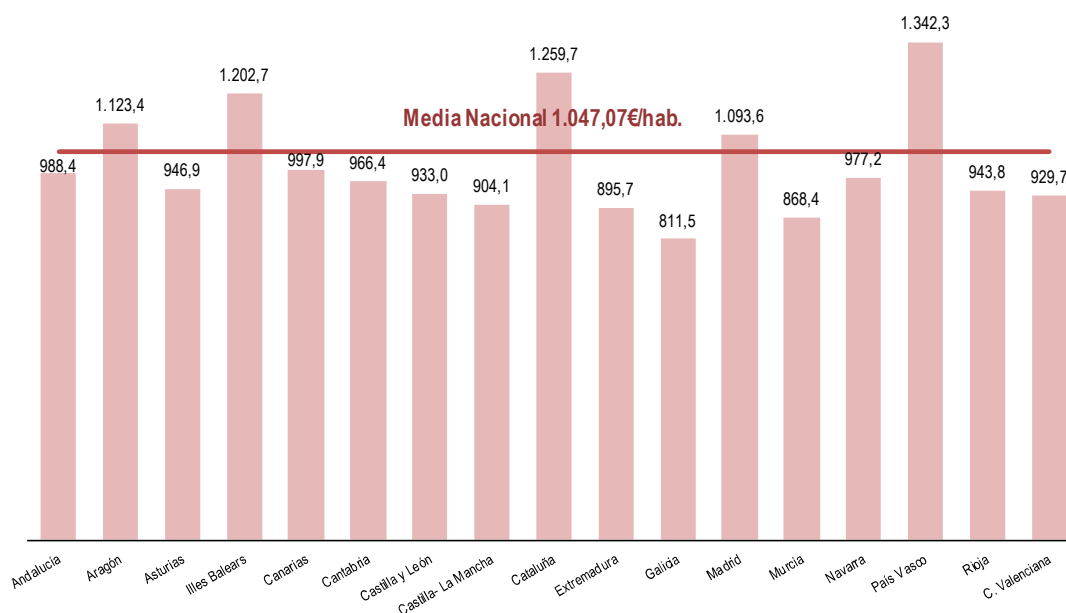

## VI.2.GASTO CORRIENTE

18. Los gastos de funcionamiento integrados por los Gastos de Personal (capítulo 1) y por los Gastos Corrientes en Bienes y Servicios (capítulo 2) son los más significativos, salvo en el caso de las Diputaciones Forales en las que sobresalen los gastos de transferencias a los Municipios de sus Territorios Históricos.

### Estructura del gasto corriente por tipo de ente

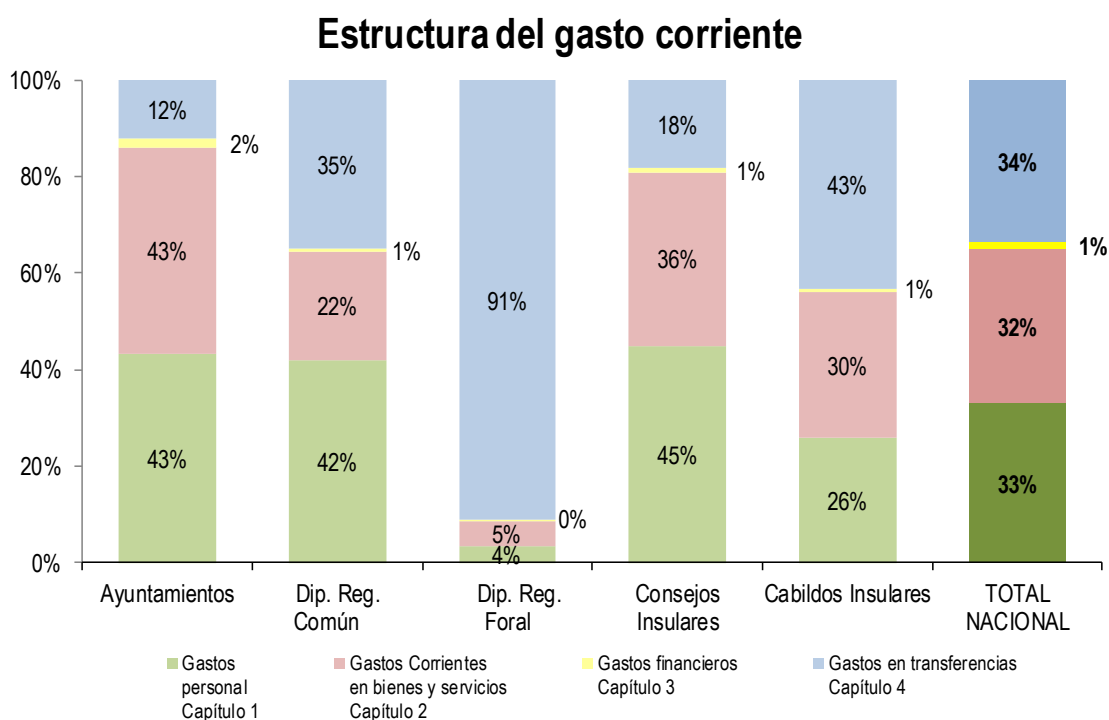
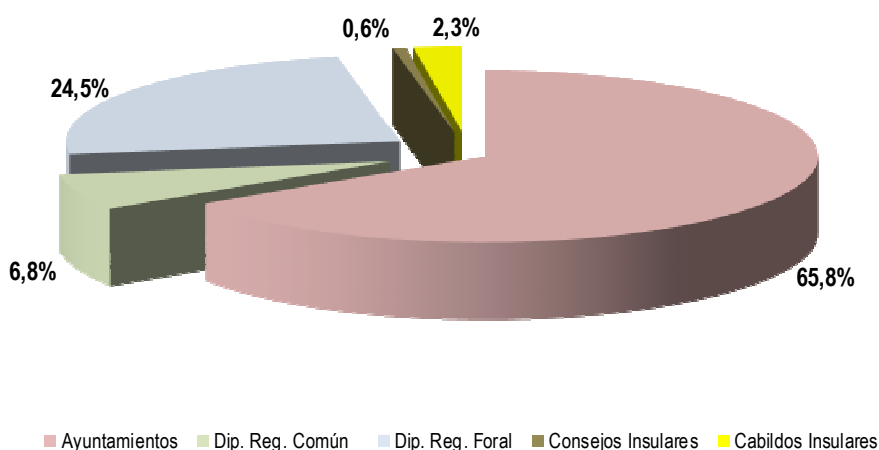

(Importes en miles de €)

TIPOS DE ENTES	Gastos personal Capítulo 1	Gastos Corrientes en bienes y servicios Capítulo 2	Gastos financieros Capítulo 3	Transferencias corrientes Capítulo 4	TOTAL GASTOS CORRIENTES
Ayuntamientos	16.927.518	16.849.770	653.245	4.771.285	39.201.818
Dip. Reg. Común	1.704.053	908.269	19.309	1.420.828	4.052.460
Dip. Reg. Foral	514.424	744.339	42.011	13.309.231	14.610.005
Consejos Insulares	166.735	133.170	3.140	67.812	370.858
Cabildos Insulares	357.675	419.844	9.921	598.909	1.386.349
<b>TOTAL NACIONAL</b>	<b>19.670.406</b>	<b>19.055.393</b>	<b>727.626</b>	<b>20.168.064</b>	<b>59.621.490</b>

19. En los municipios, el detalle por capítulos de gasto y tramos de población, es el siguiente (para una mayor información vid. Anexo disponible en la dirección citada en el apartado I de esta publicación).

(Importes en miles de €)

ESTRATOS DE POBLACIÓN	Gastos personal Capítulo 1	Gastos Corrientes en bienes y servicios Capítulo 2	Gastos financieros Capítulo 3	Transferencias corrientes Capítulo 4	TOTAL GASTOS CORRIENTES
>1.000.000 hab.	1.781.550	2.404.416	157.051	1.203.450	5.546.467
De 500.001 a 1.000.000 hab.	1.027.030	886.783	59.344	412.318	2.385.474
De 100.001 a 500.000 hab.	3.729.836	3.465.547	155.971	1.134.199	8.485.553
De 50.001 a 100.000 hab.	2.193.063	2.162.039	85.078	624.587	5.064.768
De 20.001 a 50.000 hab.	2.822.087	2.625.283	94.284	535.070	6.076.724
De 5.001 a 20.000 hab.	3.299.777	3.015.656	66.536	497.870	6.879.839
≤ 5.000 hab.	2.074.176	2.290.044	34.982	363.792	4.762.993
<b>TOTAL MUNICIPIOS</b>	<b>16.927.518</b>	<b>16.849.770</b>	<b>653.245</b>	<b>4.771.285</b>	<b>39.201.818</b>



20. Cabe definir el índice de la rigidez del gasto como el cociente entre los gastos de personal (capítulo 1) más los gastos financieros (capítulo 3) y el total de gastos corrientes. Se observa una mayor rigidez en el conjunto de los Consejos Insulares, los Ayuntamientos, y las Diputaciones de Régimen Común. Dentro de los Municipios, en aquellos que tienen una población mayor de 1.000.000 de habitantes el gasto municipal es menos rígido que en el resto de estratos y la rigidez es mayor en los ayuntamientos con población entre 5.000 y 20.000 habitante. En general, los estratos tienen índices muy aproximados. En el caso de las Diputaciones Forales debe tenerse en cuenta que en volumen de sus gastos corrientes están incluidos los de transferencia a otras Administraciones Públicas por los impuestos concertados, de acuerdo con el Concierto Económico.

### Índice de rigidez del gasto por tipo de ente

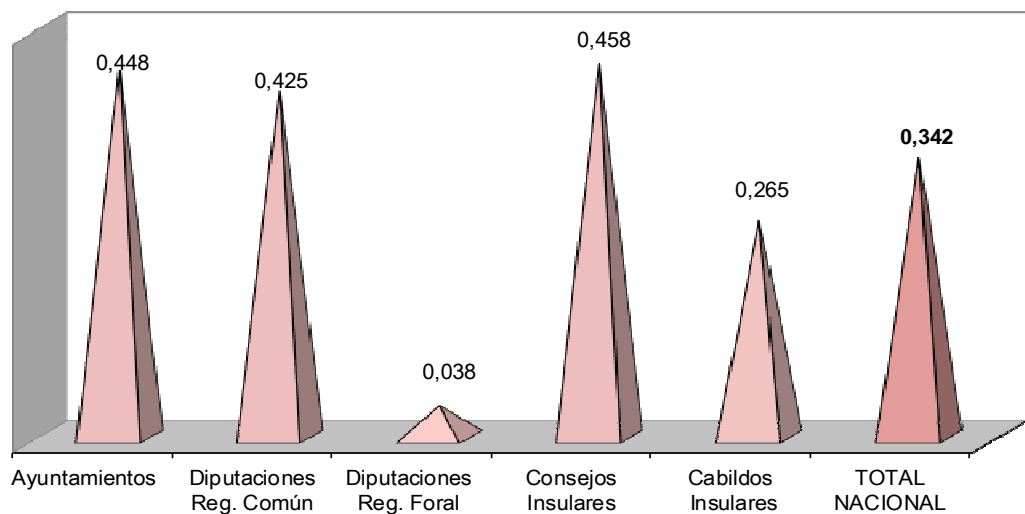

### Índice de rigidez del gasto municipal por estratos de población

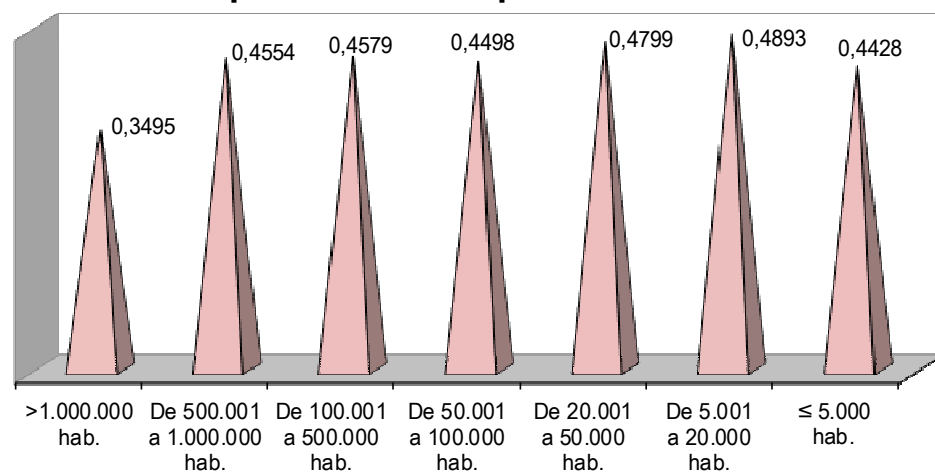

### VI.3.GASTO DE CAPITAL

21. Aproximadamente el 90% de los gastos de capital se ejecuta por los Ayuntamientos y las Diputaciones de Régimen Común.

#### Estructura gastos de capital por tipo de ente

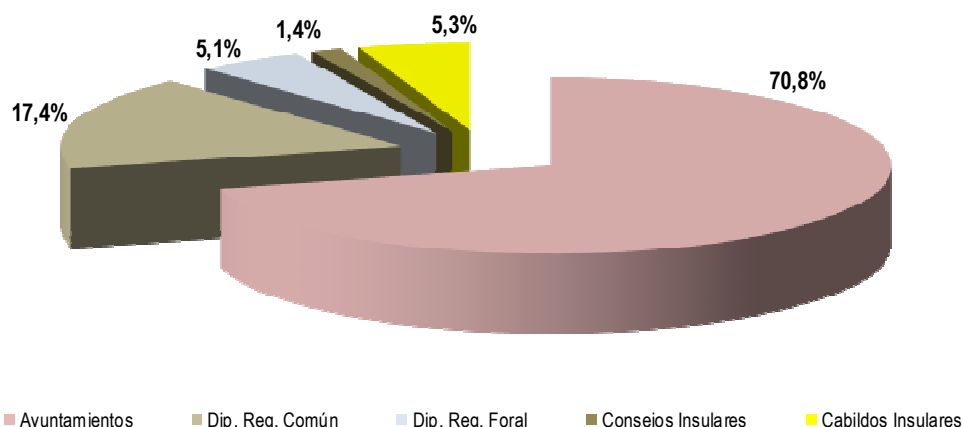

*(Importes en miles de €)*

TIPOS DE ENTES	Inversiones reales <i>Capítulo 6</i>	Transferencias de capital <i>Capítulo 7</i>	TOTAL GASTOS DE CAPITAL
Ayuntamientos	4.667.193	582.239	<b>5.249.431</b>
Dip. Reg. Común	503.199	787.381	<b>1.290.580</b>
Dip. Reg. Foral	196.023	182.385	<b>378.408</b>
Consejos Insulares	60.691	46.544	<b>107.235</b>
Cabildos Insulares	190.840	198.763	<b>389.603</b>
<b>TOTAL NACIONAL</b>	<b>5.617.945</b>	<b>1.797.312</b>	<b>7.415.257</b>

22. Más de la mitad del gasto municipal de capital (53,6%) se ejecuta por los Municipios de población inferior a 50.000 habitantes, que representan el 47,7% de la población nacional y el 98,2% del número total de municipios.

Por estratos de población, el detalle de los capítulos de gastos de capital es el siguiente (para una mayor información ver Anexo disponible en la dirección citada en el apartado I de esta publicación).

(Importes en miles de €)

ESTRATOS DE POBLACIÓN	Inversiones reales Capítulo 6	Transferencias de capital Capítulo 7	TOTAL GASTOS DE CAPITAL
>1.000.000 hab.	646.934	248.239	895.173
De 500.001 a 1.000.000 hab.	167.312	29.627	196.939
De 100.001 a 500.000 hab.	667.237	177.258	844.495
De 50.001 a 100.000 hab.	458.732	40.616	499.348
De 20.001 a 50.000 hab.	602.874	35.162	638.036
De 5.001 a 20.000 hab.	933.738	28.278	962.017
≤ 5.000 hab.	1.190.364	23.060	1.213.424
<b>TOTAL MUNICIPIOS</b>	<b>4.667.193</b>	<b>582.239</b>	<b>5.249.431</b>

23. Los gastos de capital por habitante son más elevados en los municipios situados en los extremos de los estratos de población utilizados para el estudio, siendo superior en los pequeños municipios (hasta 5.000 habitantes) al resto de estratos.

### Municipios : Gastos de capital por habitante

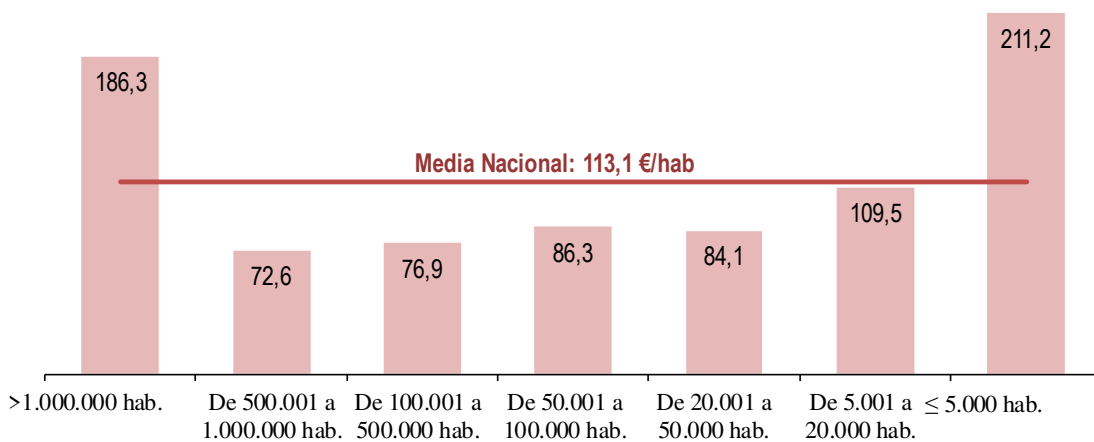

24. La composición del gasto de inversión pública realizado por las Entidades Locales, así como el desarrollado por los Ayuntamientos, agrupados por tramos de población, es la siguiente, predominando el gasto en infraestructuras que supone el 47% de la inversión real realizada:

### Composición del gasto de inversión por tipo de ente

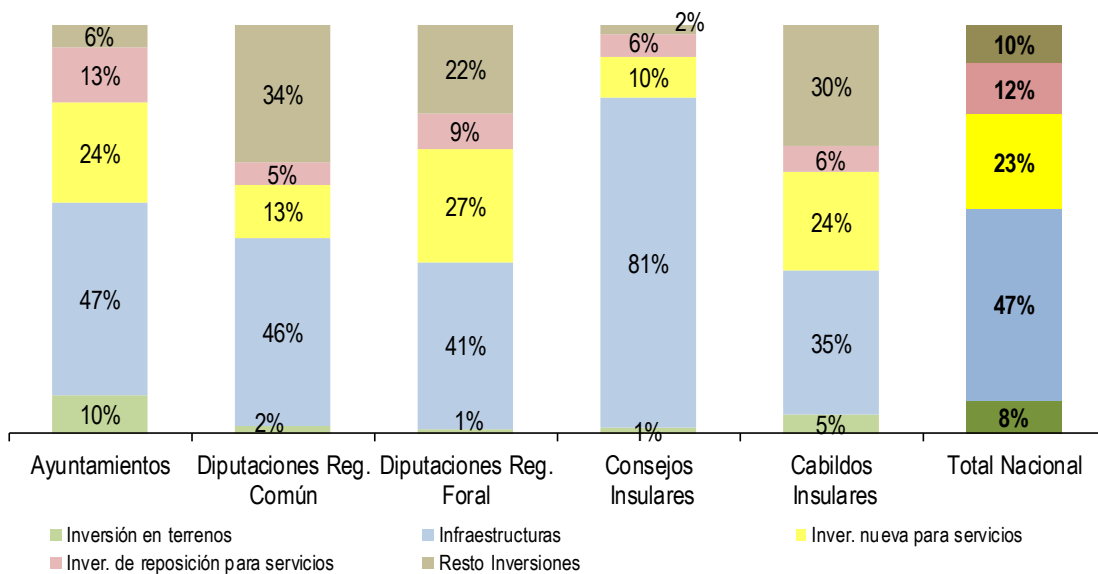

### Composición del gasto de inversión municipal por estratos de población

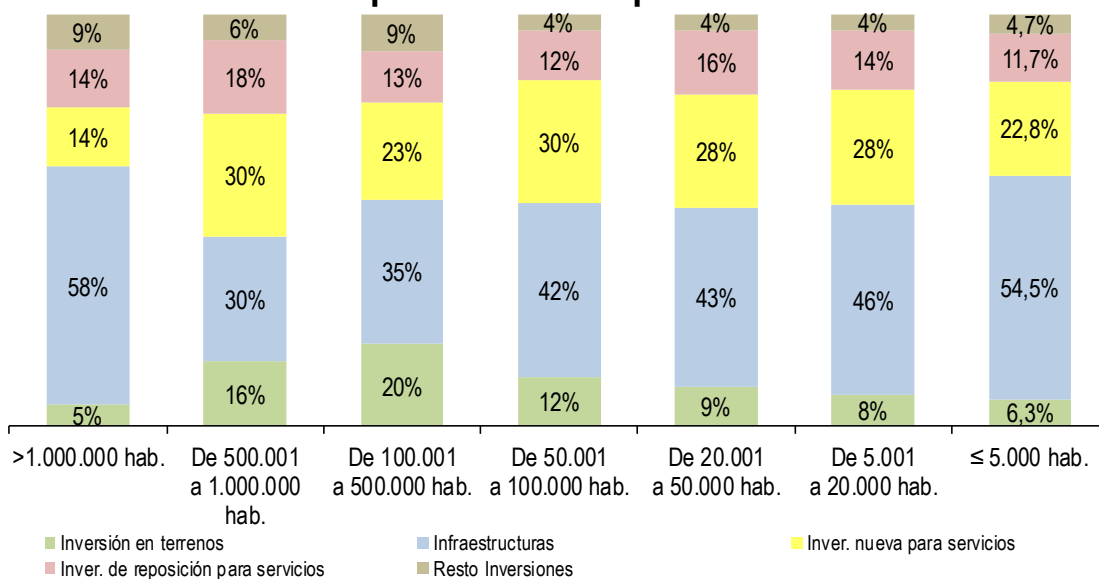

(Importes en miles de €)

TIPOS DE ENTES	Inversión en terrenos	Infraestructuras	Inversión nueva para servicios	Inversión de reposición para servicios	Resto Inversiones	TOTAL INVERSIONES REALES (Capítulo 6)
Ayuntamientos	445.391	2.194.559	1.138.698	629.280	259.265	<b>4.667.193</b>
Dip. Reg. Común	9.734	231.146	64.635	28.105	169.578	<b>503.199</b>
Dip. Reg. Foral	2.221	80.228	53.773	17.466	42.335	<b>196.023</b>
Consejos Insulares	785	49.175	5.980	3.450	1.300	<b>60.691</b>
Cabildos Insulares	8.606	67.455	45.945	12.019	56.815	<b>190.840</b>
<b>TOTAL NACIONAL</b>	<b>466.738</b>	<b>2.622.563</b>	<b>1.309.031</b>	<b>690.320</b>	<b>529.293</b>	<b>5.617.945</b>

(Importes en miles de €)

ESTRATOS DE POBLACIÓN	Inversión en terrenos	Infraestructuras	Inversión nueva para servicios	Inversión de reposición para servicios	Resto Inversiones	TOTAL INVERSIONES REALES (Capítulo 6)
>1.000.000 hab.	31.754	375.135	93.038	92.411	54.596	<b>646.934</b>
De 500.001 a 1.000.000 hab.	26.385	50.308	50.049	29.762	10.808	<b>167.312</b>
De 100.001 a 500.000 hab.	132.018	234.853	156.094	83.952	60.321	<b>667.237</b>
De 50.001 a 100.000 hab.	54.152	193.402	138.063	55.406	17.710	<b>458.732</b>
De 20.001 a 50.000 hab.	56.697	262.145	167.963	93.108	22.960	<b>602.874</b>
De 5.001 a 20.000 hab.	69.354	429.663	262.623	135.305	36.792	<b>933.738</b>
≤ 5.000 hab.	75.030	649.052	270.867	139.336	56.079	<b>1.190.364</b>
<b>TOTAL MUNICIPIOS</b>	<b>445.391</b>	<b>2.194.559</b>	<b>1.138.698</b>	<b>629.280</b>	<b>259.265</b>	<b>4.667.193</b>

#### VI.4. GASTO TOTAL: ¿Para qué se gasta?

25. Los municipios realizan el mayor gasto en la producción de bienes públicos de carácter social (Grupo de Función 4) que incluye el gasto en sanidad, educación, vivienda y urbanismo, servicios de saneamiento, recogida y tratamiento de basuras, limpieza viaria, muebles, servicios funerarios, cultura y deportes y otros.

#### Distribución del gasto de las entidades locales por tipo de ente y áreas de gasto (porcentaje sobre el gasto total)

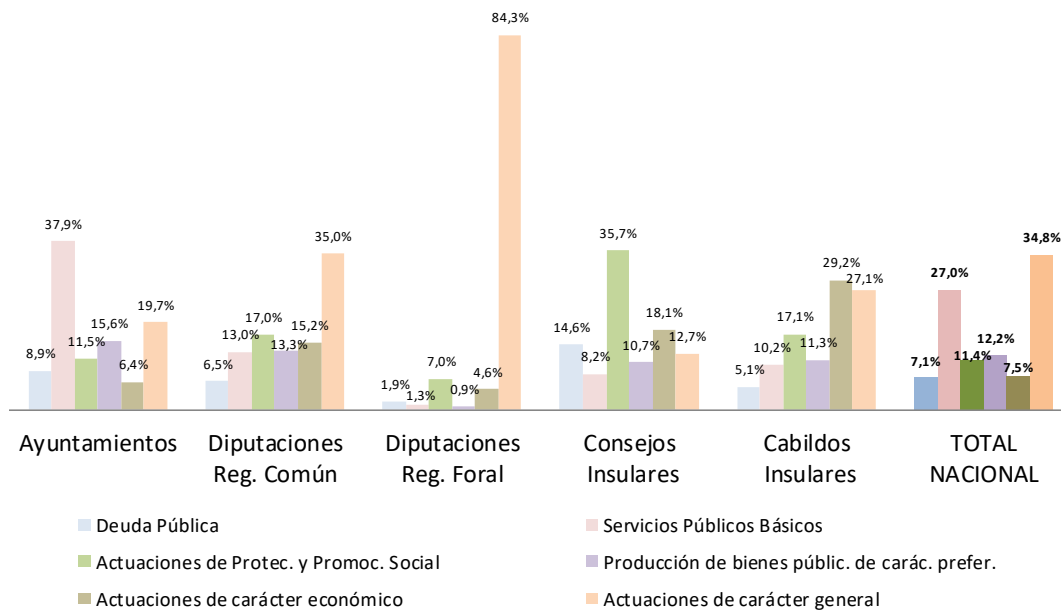

(Importes en miles de €)

TIPOS DE ENTES	Deuda Pública	Servicios Públicos Básicos	Actuaciones de Protec. y Promoc. Social	Producción de bienes públic. de carác. prefer.	Actuaciones de carácter económico	Actuaciones de carácter general	TOTAL GASTOS
Ayuntamientos	4.302.952	18.349.345	5.578.947	7.580.304	3.096.303	9.538.103	48.445.955
Dip. Reg. Común	415.813	836.625	1.089.020	854.035	975.564	2.251.259	6.422.316
Dip. Reg. Foral	296.108	194.163	1.078.243	138.077	710.306	12.956.495	15.373.392
Consejos Insulares	82.021	45.660	199.778	59.884	101.415	70.912	559.671
Cabildos Insulares	98.356	194.353	326.421	215.612	558.168	517.434	1.910.344
<b>TOTAL NACIONAL</b>	<b>5.195.251</b>	<b>19.620.147</b>	<b>8.272.409</b>	<b>8.847.913</b>	<b>5.441.758</b>	<b>25.334.202</b>	<b>72.711.679</b>

26. Por estratos de municipios, el peso relativo del gasto municipal asociado a los servicios generales (administración general de la entidad) guarda una relación inversa con el tamaño de la población, representando para los Municipios menores de 5.000 habitantes el 30,9% del gasto total, mientras que tan solo supone el 13,0% de los municipios que tienen más de 1.000.000 de habitantes.

(Importes en miles de €)

ESTRATOS DE POBLACIÓN	Deuda Pública	Servicios Públicos Básicos	Actuac. de Protec. y Promoc. Social	Produc. de bienes públic. de carác. prefer.	Actuac. de carácter econ.	Actuac. de carácter general	TOTAL GASTOS
>1.000.000 hab.	709.397	3.103.738	771.993	826.562	698.771	914.004	7.024.466
De 500.001 a 1.000.000 hab.	280.540	1.148.426	378.215	350.201	263.413	427.695	2.848.490
De 100.001 a 500.000 hab.	1.042.100	4.083.134	1.194.357	1.575.415	677.984	1.735.959	10.308.949
De 50.001 a 100.000 hab.	617.747	2.333.999	618.308	927.205	319.476	1.329.139	6.145.875
De 20.001 a 50.000 hab.	715.603	2.767.072	939.021	1.193.453	314.067	1.467.391	7.396.608
De 5.001 a 20.000 hab.	638.689	3.097.490	996.656	1.612.863	379.347	1.727.487	8.452.532
≤ 5.000 hab.	298.875	1.815.486	680.397	1.094.605	443.244	1.936.428	6.269.035
<b>TOTAL MUNICIPIOS</b>	<b>4.302.952</b>	<b>18.349.345</b>	<b>5.578.947</b>	<b>7.580.304</b>	<b>3.096.303</b>	<b>9.538.103</b>	<b>48.445.955</b>

27. Por estratos de población, el gasto medio por habitante de los municipios presenta la siguiente composición atendiendo a los fines a los que se destina.

### Gasto medio municipal por habitante, por estrato de población y por área de gasto

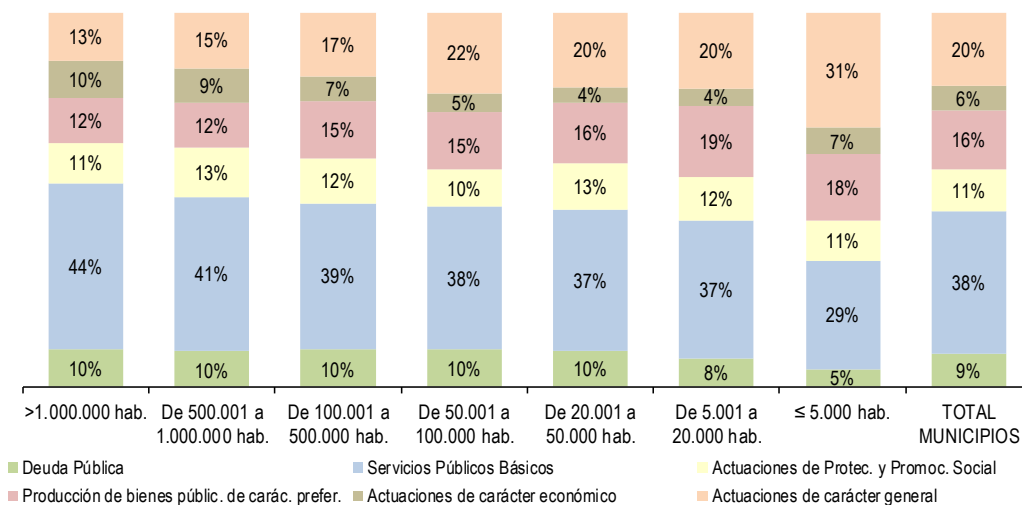

28. En todas las Comunidades Autónomas, y en el ámbito municipal, la producción de servicios públicos básicos (Área de gasto 1), ostenta el mayor peso relativo, al representar en términos medios el 37,9% de los gastos totales.

(Importes en miles de €)

COMUNIDADES AUTÓNOMAS	Deuda Pública	Servicios Públicos Básicos	Actuac. de Protec. y Promoc. Social	Produc. de bienes públic. de carác. prefer.	Actuac. de carácter econ.	Actuac. de carácter general	TOTAL GASTOS
Andalucía	839.250	2.982.975	1.181.138	995.470	470.363	1.813.815	<b>8.283.010</b>
Aragón	124.295	472.433	140.420	244.179	132.433	356.554	<b>1.470.314</b>
Asturias	120.053	324.823	130.828	168.476	68.314	167.494	<b>979.989</b>
Illes Balears	109.806	598.318	113.107	191.293	93.609	236.052	<b>1.342.185</b>
Canarias	182.594	879.905	264.171	273.288	114.291	389.492	<b>2.103.742</b>
Cantabria	44.982	213.081	57.073	82.578	47.897	115.208	<b>560.820</b>
Castilla y León	164.558	823.682	191.015	385.679	158.443	539.990	<b>2.263.368</b>
Castilla-Mancha	147.808	637.024	261.387	323.829	75.038	391.656	<b>1.836.742</b>
Cataluña	792.548	3.498.338	943.794	1.666.168	690.299	1.926.942	<b>9.518.089</b>
Extremadura	43.166	301.136	188.602	129.167	61.219	244.046	<b>967.337</b>
Galicia	113.279	895.569	269.631	355.194	168.243	395.770	<b>2.197.687</b>
Madrid	801.655	3.049.229	686.353	1.038.443	439.745	1.100.977	<b>7.116.402</b>
Murcia	164.272	521.365	112.209	188.393	66.117	224.427	<b>1.276.783</b>
Navarra	34.778	185.388	119.640	161.102	29.756	97.895	<b>628.558</b>
País Vasco	68.916	974.245	345.019	546.276	152.475	419.892	<b>2.506.823</b>
Rioja	14.999	105.194	32.949	57.085	16.882	70.543	<b>297.652</b>
C. Valenciana	478.843	1.765.752	468.491	714.644	259.212	906.956	<b>4.593.898</b>
Ceuta	29.565	53.318	27.944	20.691	28.026	93.872	<b>253.416</b>
Melilla	27.585	67.569	45.175	38.349	23.941	46.520	<b>249.140</b>
<b>TOTAL MUNICIPIOS</b>	<b>4.302.952</b>	<b>18.349.345</b>	<b>5.578.947</b>	<b>7.580.304</b>	<b>3.096.303</b>	<b>9.538.103</b>	<b>48.445.955</b>



29. En el ámbito municipal, dentro de Área de gasto 1 “Servicios Públicos básicos”, destacan los gastos asociados a vivienda y urbanismo, así como bienestar comunitario (saneamiento, abastecimiento y distribución de aguas; recogida, eliminación y tratamiento de residuos; limpieza viaria; cementerios y servicios funerarios; alumbrado público y otros) y seguridad ciudadana.

(Importes en miles de €)

TIPOS DE ENTES	Seguridad ciudadana pol. gasto 13	Vivienda y urbanismo pol. gasto 15	Bienestar comunitario pol. gasto 16	Medio Ambiente pol. gasto 17	TOTAL SERVICIOS PÚBLICOS BÁSICOS Área de gasto 1
Ayuntamientos	4.833.273	4.507.818	7.271.527	1.736.727	18.349.345
Dip. Reg. Común	223.488	268.454	220.148	124.534	836.625
Dip. Reg. Foral	64.888	39.992	35.000	54.282	194.163
Consejos Insulares	21.846	12.751	832	10.232	45.660
Cabildos Insulares	21.461	15.443	75.791	81.659	194.353
<b>TOTAL NACIONAL</b>	<b>5.164.956</b>	<b>4.844.459</b>	<b>7.603.299</b>	<b>2.007.434</b>	<b>19.620.147</b>

30. Por comunidades autónomas, la composición del gasto municipal según las políticas de gasto incluidas en el Área de gasto 1 es la reflejada en el siguiente gráfico.

### Gasto municipal en servicios públicos básicos por comunidades autónomas (Área de gasto 1)

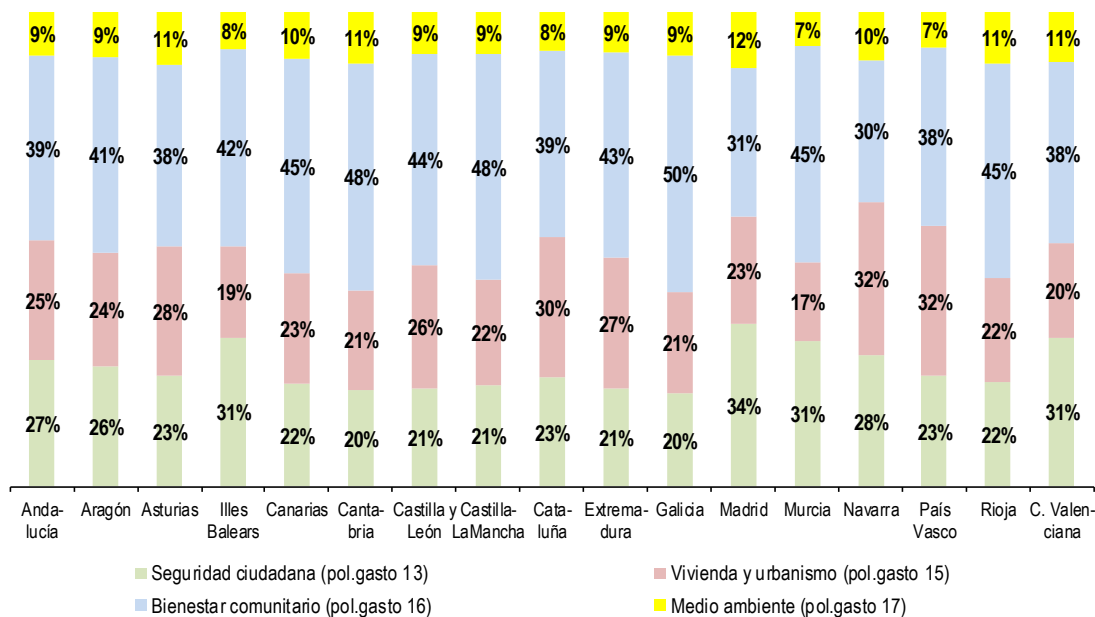

*(Importes en miles de €)*

<b>COMUNIDADES AUTÓNOMAS</b>	<b>Seguridad ciudadana</b> <i>pol. gasto 13</i>	<b>Vivienda y urbanismo</b> <i>pol. gasto 15</i>	<b>Bienestar comunitario</b> <i>pol. gasto 16</i>	<b>Medio Ambiente</b> <i>pol. gasto 17</i>	<b>TOTAL SERVICIOS PÚBLICOS BÁSICOS</b> <i>Área de gasto 1</i>
Andalucía	793.497	751.128	1.159.674	278.676	<b>2.982.975</b>
Aragón	120.633	111.759	195.729	44.312	<b>472.433</b>
Asturias	75.224	89.108	124.184	36.307	<b>324.823</b>
Illes Balears	188.390	114.679	249.311	45.939	<b>598.318</b>
Canarias	189.846	206.889	395.010	88.160	<b>879.905</b>
Cantabria	43.499	44.556	101.942	23.084	<b>213.081</b>
Castilla y León	169.826	214.118	366.973	72.765	<b>823.682</b>
Castilla-Mancha	136.342	140.915	302.991	56.777	<b>637.024</b>
Cataluña	802.443	1.033.702	1.379.415	282.777	<b>3.498.338</b>
Extremadura	62.386	82.475	130.723	25.552	<b>301.136</b>
Galicia	175.719	192.803	444.712	82.335	<b>895.569</b>
Madrid	1.039.584	688.498	963.875	357.272	<b>3.049.229</b>
Murcia	159.569	87.540	236.451	37.805	<b>521.365</b>
Navarra	51.049	60.139	55.511	18.689	<b>185.388</b>
País Vasco	225.688	308.657	367.888	72.012	<b>974.245</b>
Rioja	22.988	23.016	47.829	11.362	<b>105.194</b>
C. Valenciana	554.198	347.893	676.045	187.615	<b>1.765.752</b>
Ceuta	4.887	6.163	36.507	5.761	<b>53.318</b>
Melilla	17.504	3.781	36.759	9.525	<b>67.569</b>
<b>TOTAL MUNICIPIOS</b>	<b>4.833.273</b>	<b>4.507.818</b>	<b>7.271.527</b>	<b>1.736.727</b>	<b>18.349.345</b>

31. Las principales actuaciones de gasto dentro del Área de gasto 2 “Actuaciones de protección y promoción social” y del Área de gasto 3 “Producción de bienes públicos de carácter preferente”, son las que se describen en la siguiente tabla, destacando la política de gasto relativa a servicios sociales y promoción social.

(Importes en miles de €)

TIPOS DE ENTES	Servicios sociales y promoción social <i>pol. gasto 23</i>	Pensiones, otras prest. económ. A empleados y Fomento del empleo <i>resto área de gasto 2</i>	Sanidad <i>pol. gasto 31</i>	Educación <i>pol. gasto 32</i>	Cultura <i>pol. gasto 33</i>	Deporte <i>pol. gasto 34</i>	TOTAL ACTUACIONES DE PROTEC. Y PROMOC. SOCIAL Y PRODUC. DE BIENES PÚBLICOS DE CARÁC. PREFER. <i>Área de gasto 2 y 3</i>
Ayuntamientos	3.960.375	1.618.573	385.806	2.216.697	2.981.474	1.996.327	<b>13.159.252</b>
Dip. Reg. Común	803.648	285.372	207.190	199.911	321.084	125.850	<b>1.943.055</b>
Dip. Reg. Foral	1.059.431	18.811	25.377	0	84.048	28.652	<b>1.216.320</b>
Consejos Insulares	193.394	6.384	7.178	3.769	32.001	16.936	<b>259.662</b>
Cabildos Insulares	285.642	40.779	49.414	19.711	95.154	51.333	<b>542.033</b>
<b>TOTAL NACIONAL</b>	<b>6.302.490</b>	<b>1.969.919</b>	<b>674.964</b>	<b>2.440.089</b>	<b>3.513.762</b>	<b>2.219.097</b>	<b>17.120.322</b>

32. El desglose por política de gasto, según los ayuntamientos de cada comunidad autónoma, sería el siguiente:

(Importes en miles de €)

COMUNIDADES AUTÓNOMAS	Servicios sociales y promoción social <i>pol. gasto 23</i>	Pensiones, otras prest. económ. A empleados y Fomento del empleo <i>resto área de gasto 2</i>	Sanidad <i>pol. gasto 31</i>	Educación <i>pol. gasto 32</i>	Cultura <i>pol. gasto 33</i>	Deporte <i>pol. gasto 34</i>	TOTAL ACTUACIONES DE PROTEC. Y PROMOC. SOCIAL Y PRODUC. DE BIENES PÚBLICOS DE CARÁC. PREFER. <i>Área de gasto 2 y 3</i>
Andalucía	772.897	408.241	37.343	245.318	428.249	284.560	<b>2.176.608</b>
Aragón	111.150	29.269	9.177	75.518	90.231	69.252	<b>384.599</b>
Asturias	93.566	37.262	5.235	54.260	62.994	45.987	<b>299.304</b>
Illes Balears	87.572	25.535	6.686	53.871	69.242	61.494	<b>304.399</b>
Canarias	197.852	66.319	8.118	78.322	114.973	71.875	<b>537.459</b>
Cantabria	27.827	29.246	1.992	17.428	31.083	32.075	<b>139.652</b>
Castilla y León	123.465	67.551	11.395	67.788	199.111	107.385	<b>576.695</b>
Castilla-Mancha	159.256	102.131	7.730	82.859	141.014	92.226	<b>585.217</b>
Cataluña	750.767	193.026	105.194	655.737	582.274	322.962	<b>2.609.961</b>
Extremadura	94.371	94.231	7.301	29.206	58.563	34.098	<b>317.770</b>
Galicia	198.152	71.479	13.164	97.321	146.631	98.078	<b>624.826</b>
Madrid	517.026	169.327	110.993	268.739	339.190	319.520	<b>1.724.796</b>
Murcia	85.721	26.488	7.681	59.535	69.679	51.497	<b>300.602</b>
Navarra	51.488	68.152	8.018	59.244	54.674	39.166	<b>280.742</b>
País Vasco	295.046	49.973	12.675	116.682	266.122	150.796	<b>891.295</b>
Rioja	20.812	12.138	1.803	13.320	25.178	16.784	<b>90.034</b>
C. Valenciana	320.199	148.292	27.365	217.785	288.119	181.375	<b>1.183.135</b>
Ceuta	16.073	11.871	2.339	8.519	3.737	6.095	<b>48.635</b>
Melilla	37.134	8.042	1.596	15.242	10.409	11.102	<b>83.524</b>
<b>TOTAL MUNICIPIOS</b>	<b>3.960.375</b>	<b>1.618.573</b>	<b>385.806</b>	<b>2.216.697</b>	<b>2.981.474</b>	<b>1.996.327</b>	<b>13.159.252</b>

33. Por otra parte, las principales actuaciones de gasto, dentro del Área de gasto 4 “Actuaciones de carácter económico” y del Área de gasto 9 “Actuaciones de carácter general”, son las que se describen a continuación, destacando, en el ámbito municipal, las políticas de gasto 92 y 93 relativas a “Servicios de carácter general” y “Administración financiera y tributaria”.

(Importes en miles de €)

TIPOS DE ENTES	Transporte público <i>pol. gasto 44</i>	Infraestructuras <i>pol. gasto 45</i>	Resto de actua- de carácter econ. <i>resto área de gasto 4</i>	Órganos de gobierno <i>pol. gasto 91</i>	Serv. De carác. gral. y Admin. financ. Y tribut. <i>pol. Gasto 92+93</i>	Transfer. a otras Adm. Públicas <i>pol. gasto 94</i>	TOTAL ACTUAC. DE CARÁC. ECONÓM. Y ACTUAC. DE CARÁC. GENERAL <i>Área de gasto 4 y 9</i>
Ayuntamientos	1.174.997	697.350	1.223.957	851.794	8.255.296	431.013	<b>12.634.406</b>
Dip. Reg. Común	2.028	644.362	329.174	140.496	1.700.285	410.478	<b>3.226.823</b>
Dip. Reg. Foral	184.359	310.573	215.374	35.071	357.789	12.563.635	<b>13.666.801</b>
Consejos Insulares	3.664	75.375	22.376	10.190	30.912	29.810	<b>172.327</b>
Cabildos Insulares	108.214	244.923	205.031	20.047	109.663	387.723	<b>1.075.602</b>
<b>TOTAL NACIONAL</b>	<b>1.473.262</b>	<b>1.972.584</b>	<b>1.995.912</b>	<b>1.057.598</b>	<b>10.453.945</b>	<b>13.822.659</b>	<b>30.775.960</b>

34. El detalle por comunidad autónoma y política de gasto dentro de las Áreas de gasto 4 “Actuaciones de carácter económico” y 9 “Actuaciones de carácter general” es el siguiente:

(Importes en miles de €)

COMUNIDADES AUTÓNOMAS	Transporte público <i>pol. gasto 44</i>	Infraestructuras <i>pol. gasto 45</i>	Resto de actua- c. de carácter econ. <i>resto área de gasto 4</i>	Órganos de gobierno <i>pol. gasto 91</i>	Serv. de carác. gral. Y Admin. financ. Y tribut. <i>pol. gasto 92+93</i>	Transfer. a otras Administr. Públicas <i>pol. gasto 94</i>	TOTAL ACTUAC. DE CARÁC. ECONÓM. Y ACTUAC. DE CARÁC. GENERAL <i>Áreas de gasto 4 y 9</i>
Andalucía	169.999	135.307	165.057	160.690	1.574.119	79.007	2.284.178
Aragón	77.813	19.001	35.619	19.857	325.539	11.159	488.987
Asturias	18.888	23.567	25.859	14.783	146.105	6.605	235.808
Illes Balears	25.541	41.269	26.799	21.709	209.886	4.457	329.661
Canarias	30.503	37.656	46.133	48.377	335.406	5.710	503.784
Cantabria	25.949	10.226	11.722	10.221	102.684	2.303	163.105
Castilla y León	59.398	49.432	49.614	31.219	487.740	21.031	698.434
Castilla-Mancha	21.389	24.942	28.707	34.560	333.765	23.331	466.694
Cataluña	229.234	68.303	392.762	156.184	1.575.801	194.958	2.617.241
Extremadura	11.600	24.716	24.903	21.423	207.707	14.916	305.265
Galicia	38.478	84.057	45.708	50.886	332.067	12.817	564.014
Madrid	275.368	39.925	124.452	105.532	987.721	7.724	1.540.722
Murcia	25.943	14.783	25.392	21.246	198.869	4.313	290.544
Navarra	6.281	5.432	18.043	9.207	87.253	1.435	127.651
País Vasco	59.189	37.769	55.517	47.273	362.188	10.431	572.367
Rioja	3.992	7.205	5.685	4.916	64.707	920	87.425
C. Valenciana	95.103	48.359	115.750	88.997	788.061	29.898	1.166.168
Ceuta	1	20.898	7.128	2.060	91.812	0	121.898
Melilla	330	4.503	19.108	2.654	43.867	0	70.462
<b>TOTAL MUNICIPIOS</b>	<b>1.174.997</b>	<b>697.350</b>	<b>1.223.957</b>	<b>851.794</b>	<b>8.255.296</b>	<b>431.013</b>	<b>12.634.406</b>

## VI.5.CARGA FINANCIERA

35. La carga financiera es la suma de las cuotas de amortización de los pasivos financieros (capítulo 9 del estado de gastos), y de los gastos financieros o intereses (capítulo 3 del estado de gastos). Las Consejos Insulares son los que presentan un mayor peso de la carga financiera en relación con los ingresos corrientes, mientras que son las Diputaciones de Régimen Foral son las que tienen un peso menor.

(Importes en miles de €)

TIPOS DE ENTES	Intereses <i>cap. 3 gastos</i>	Amortiz. de pasivos financ. <i>cap. 9 gastos</i>	Total Carga Financiera (1)	Ingresos Corrientes (2)	% Carga financ. / Ingr. Crtes. (1) / (2)
Ayuntamientos	653.245	3.830.854	4.484.099	49.721.190	9,02%
Dip. Reg. Común	19.309	608.418	627.727	5.886.993	10,66%
Dip. Reg. Foral	42.011	253.949	295.959	15.211.205	1,95%
Consejos Insulares	3.140	81.024	84.164	486.052	17,32%
Cabildos Insulares	9.921	90.990	100.910	1.987.875	5,08%
<b>TOTAL NACIONAL</b>	<b>727.626</b>	<b>4.865.234</b>	<b>5.592.861</b>	<b>73.293.315</b>	<b>7,63%</b>

36. En los municipios de menor población el peso de la carga financiera es inferior que en el resto de municipios, los cuales presentan unas tasas bastante similares entre sí destacando, al alza, la de los municipios con una población entre 100.000 y 500.000 habitantes.

(Importes en miles de €)

ESTRATOS DE POBLACIÓN	Intereses <i>cap. 3 gastos</i>	Amortiz. de pasivos financ. <i>cap. 9 gastos</i>	Total Carga Financiera (1)	Ingresos Corrientes (2)	% Carga financ. / Ingr. Crtes. (1) / (2)
>1.000.000 hab.	157.051	563.337	720.388	7.676.972	9,38%
De 500.001 a 1.000.000 hab.	59.344	235.920	295.264	3.023.045	9,77%
De 100.001 a 500.000 hab.	155.971	935.725	1.091.695	10.453.724	10,44%
De 50.001 a 100.000 hab.	85.078	564.975	650.053	6.373.233	10,20%
De 20.001 a 50.000 hab.	94.284	656.240	750.524	7.605.590	9,87%
De 5.001 a 20.000 hab.	66.536	596.804	663.340	8.593.251	7,72%
≤ 5.000 hab.	34.982	277.852	312.834	5.995.376	5,22%
<b>TOTAL MUNICIPIOS</b>	<b>653.245</b>	<b>3.830.854</b>	<b>4.484.099</b>	<b>49.721.190</b>	<b>9,02%</b>

## VII. ESTRUCTURA DEL INGRESO LOCAL

### VII.1.INGRESO TOTAL

37. Por entes, el 68,0% del ingreso total de las entidades locales corresponde a los municipios y el 31,9% restante a las provincias e islas.

### Estructura del ingreso local por tipo de ente

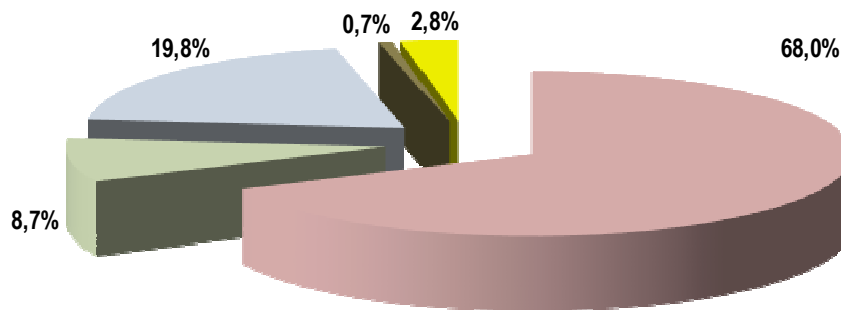

■ Ayuntamientos   ■ Dip. Reg. Común   ■ Dip. Reg. Foral   ■ Consejos Insulares   ■ Cabildos Insulares

(Importes en miles de €)

TIPOS DE ENTES	Ingresos corrientes	Ingresos de capital	Ingresos no financieros	Ingresos financieros	TOTAL INGRESOS
Ayuntamientos	49.721.190	1.815.389	51.536.578	1.732.701	<b>53.269.279</b>
Dip. Reg. Común	5.886.993	194.015	6.081.008	698.794	<b>6.779.802</b>
Dip. Reg. Foral	15.211.205	18.569	15.229.775	246.597	<b>15.476.372</b>
Consejos Insulares	486.052	45.658	531.710	625	<b>532.335</b>
Cabildos Insulares	1.987.875	202.840	2.190.715	26.648	<b>2.217.363</b>
<b>TOTAL NACIONAL</b>	<b>73.293.315</b>	<b>2.276.471</b>	<b>75.569.786</b>	<b>2.705.364</b>	<b>78.275.150</b>



38. En el desglose de ingresos destaca el peso de los ingresos corrientes en las Diputaciones Forales como consecuencia de la aplicación del Concierto Económico en el País Vasco, y el de los ingresos de capital en los Consejos y Cabildos Insulares debido a las transferencias de capital de la Comunidad Autónoma.

(Datos en %)

TIPOS DE ENTES	Ingresos corrientes	Ingresos de capital	Ingresos no financieros	Ingresos financieros	TOTAL INGRESOS
Ayuntamientos	93,34%	3,41%	96,75%	3,25%	100,00%
Dip. Reg. Común	86,83%	2,86%	89,69%	10,31%	100,00%
Dip. Reg. Foral	98,29%	0,12%	98,41%	1,59%	100,00%
Consejos Insulares	91,31%	8,58%	99,88%	0,12%	100,00%
Cabildos Insulares	89,65%	9,15%	98,80%	1,20%	100,00%
<b>TOTAL NACIONAL</b>	<b>93,64%</b>	<b>2,91%</b>	<b>96,54%</b>	<b>3,46%</b>	<b>100,00%</b>

39. Considerando los Municipios por estratos de población, se obtiene la siguiente composición del ingreso:

(Importes en miles de €)

ESTRATOS DE POBLACIÓN	Ingresos corrientes	Ingresos de capital	Ingresos no financieros	Ingresos financieros	TOTAL INGRESOS
>1.000.000 hab.	7.676.972	129.379	7.806.351	129.558	7.935.909
De 500.001 a 1.000.000 hab.	3.023.045	14.125	3.037.170	34.395	3.071.565
De 100.001 a 500.000 hab.	10.453.724	180.415	10.634.139	513.113	11.147.251
De 50.001 a 100.000 hab.	6.373.233	112.053	6.485.285	254.212	6.739.498
De 20.001 a 50.000 hab.	7.605.590	238.044	7.843.634	382.262	8.225.895
De 5.001 a 20.000 hab.	8.593.251	387.528	8.980.780	302.574	9.283.353
≤ 5.000 hab.	5.995.376	753.845	6.749.220	116.587	6.865.807
<b>TOTAL MUNICIPIOS</b>	<b>49.721.190</b>	<b>1.815.389</b>	<b>51.536.578</b>	<b>1.732.701</b>	<b>53.269.279</b>

40. Los municipios de más de 1.000.000 de habitantes presentan el mayor valor de ingresos medios por habitante, sobresaliendo por los ingresos corrientes y financieros mientras que los municipios de menor población tienen el mayor ingreso de capital medio por habitante.

### Ingreso medio por habitante

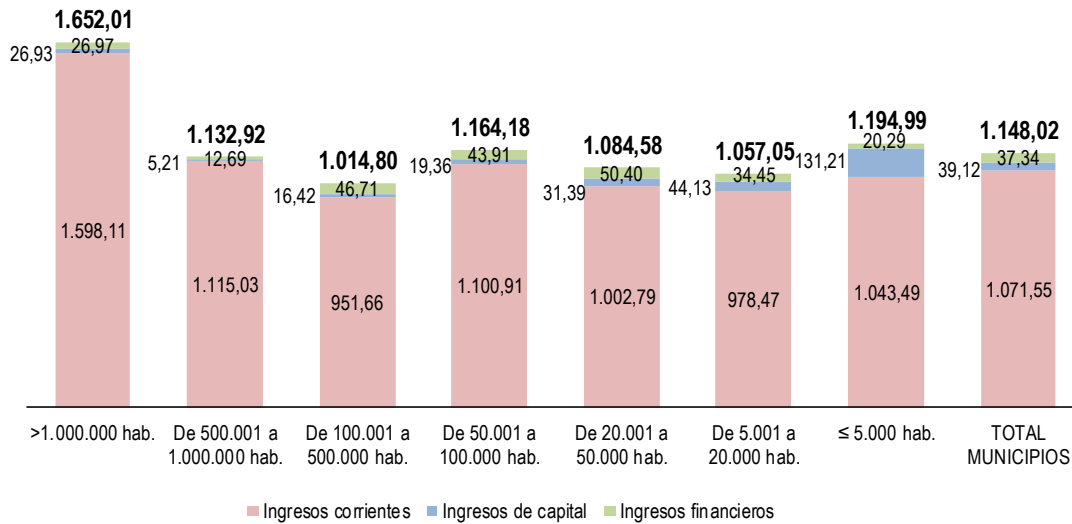

(Importes en € por habitante)

ESTRATOS DE POBLACIÓN	Ingresos corrientes	Ingresos de capital	Ingresos no financieros	Ingresos financieros	TOTAL INGRESOS
>1.000.000 hab.	1.598,11	26,93	1.625,04	26,97	1.652,01
De 500.001 a 1.000.000 hab.	1.115,03	5,21	1.120,24	12,69	1.132,92
De 100.001 a 500.000 hab.	951,66	16,42	968,08	46,71	1.014,80
De 50.001 a 100.000 hab.	1.100,91	19,36	1.120,26	43,91	1.164,18
De 20.001 a 50.000 hab.	1.002,79	31,39	1.034,18	50,40	1.084,58
De 5.001 a 20.000 hab.	978,47	44,13	1.022,59	34,45	1.057,05
≤ 5.000 hab.	1.043,49	131,21	1.174,70	20,29	1.194,99
<b>TOTAL MUNICIPIOS</b>	<b>1.071,55</b>	<b>39,12</b>	<b>1.110,68</b>	<b>37,34</b>	<b>1.148,02</b>

41. En los municipios existe una fuerte dispersión respecto de los valores medios de los ingresos. Sin considerar Ceuta y Melilla, dentro de las Comunidades Autónomas, los municipios de Cataluña, Illes Balears y Madrid; son los que presentan un ingreso medio por habitante más elevado. Por el contrario Galicia, Murcia y Asturias registran los menores ingresos medios por habitante.

(Importes en € por habitante)

COMUNIDADES AUTÓNOMAS	Ingresos corrientes	Ingresos de capital	Ingresos no financieros	Ingresos financieros	TOTAL INGRESOS
Andalucía	1.005,07	42,72	1.047,79	58,39	1.106,17
Aragón	1.092,31	82,50	1.174,81	25,05	1.199,86
Asturias	887,71	7,85	895,56	62,52	958,07
Illes Balears	1.244,39	44,45	1.288,84	43,46	1.332,30
Canarias	1.100,92	74,87	1.175,79	12,19	1.187,97
Cantabria	1.008,04	33,27	1.041,31	28,11	1.069,42
Castilla y León	918,71	55,64	974,36	15,21	989,57
Castilla-Mancha	913,27	33,67	946,95	26,83	973,78
Cataluña	1.241,89	37,78	1.279,68	58,94	1.338,62
Extremadura	909,25	65,91	975,16	24,91	1.000,07
Galicia	820,40	54,74	875,14	13,37	888,51
Madrid	1.254,64	17,00	1.271,63	20,31	1.291,94
Murcia	856,26	12,19	868,45	70,77	939,22
Navarra	949,95	68,21	1.018,16	7,48	1.025,64
País Vasco	1.125,57	29,29	1.154,86	12,79	1.167,65
Rioja	923,52	54,28	977,80	23,91	1.001,70
C. Valenciana	954,22	28,52	982,75	28,50	1.011,24
Ceuta	2.789,88	80,14	2.870,01	302,60	3.172,61
Melilla	2.756,19	54,48	2.810,66	144,42	2.955,08
<b>TOTAL NACIONAL</b>	<b>1.067,62</b>	<b>38,98</b>	<b>1.106,60</b>	<b>37,20</b>	<b>1.143,80</b>

42. En los municipios los ingresos más relevantes son el IBI, las transferencias corrientes de la AGE y las tasas (prestación de servicios públicos, realización de actividades de competencia local y utilización privativa o aprovechamiento del dominio público).

CONCEPTOS DE INGRESOS	Importe (miles de €)	% sobre TOTAL INGRESOS	% sobre TOTAL INGRESOS NO FINANCIEROS
IBI	14.278.854	26,81%	27,71%
IVTM	2.381.115	4,47%	4,62%
IIVTNU	2.733.027	5,13%	5,30%
IAE	1.587.876	2,98%	3,08%
Resto Imp. Directos	507.692	0,95%	0,99%
ICIO	777.552	1,46%	1,51%
Resto Imp. Indirectos	980.432	1,84%	1,90%
Tasas	5.663.349	10,63%	10,99%
Precios públicos	687.872	1,29%	1,33%
Resto Capítulo 3	2.089.427	3,92%	4,05%
Ingresos Patrimoniales (Cap. 5 y 6)	1.197.610	2,25%	2,32%
Transferencias corrientes de la AGE	11.015.447	20,68%	21,37%
Transferencias corrientes de las CC. AA.	3.762.090	7,06%	7,30%
Transferencias corrientes de las Diputaciones	2.076.272	3,90%	4,03%
Transferencias corrientes otros sectores	268.476	0,50%	0,52%
Transferencias de capital	1.529.487	2,87%	2,97%
<b>INGRESOS NO FINANCIEROS</b>	<b>51.536.578</b>	<b>96,75%</b>	<b>100,00%</b>
Ingresos Financieros (cap. 8 y 9)	1.732.701	3,25%	
<b>TOTAL INGRESOS</b>	<b>53.269.279</b>	<b>100,00%</b>	

## VII.2.AUTONOMÍA FINANCIERA

43. La autonomía financiera de los municipios determinada por la importancia relativa de sus propios ingresos (tributos propios e ingresos patrimoniales) alcanza el 64,2% de sus recursos totales. Asimismo, se observa que dicha autonomía es menor en los Consejos Insulares, donde sus ingresos propios tan solo suponen un 12,3% de sus recursos totales y en las Diputaciones de Régimen Común (21,5%).

### Estructura del ingreso local

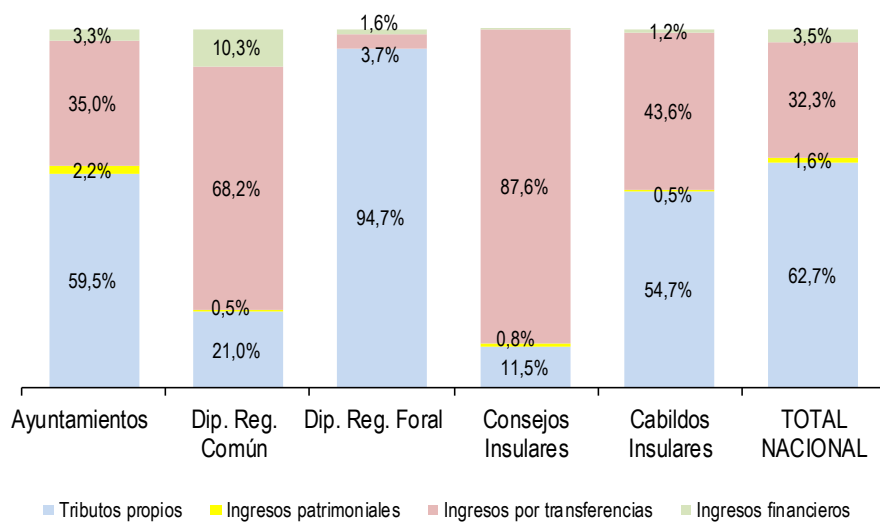

*(Importes en miles de €)*

TIPOS DE ENTES	Tributos propios (a)	Ingresos patrimoniales (b)	Ingresos por transferencias (c)	Ingresos financieros (d)	TOTAL INGRESOS
Ayuntamientos	31.687.196	1.197.610	18.651.772	1.732.701	<b>53.269.279</b>
Dip. Reg. Común	1.420.876	30.886	4.629.247	698.794	<b>6.779.802</b>
Dip. Reg. Foral	14.651.482	3.758	574.535	246.597	<b>15.476.372</b>
Consejos Insulares	61.197	4.233	466.280	625	<b>532.335</b>
Cabildos Insulares	1.213.246	11.398	966.070	26.648	<b>2.217.363</b>
<b>TOTAL NACIONAL</b>	<b>49.033.997</b>	<b>1.247.885</b>	<b>25.287.904</b>	<b>2.705.364</b>	<b>78.275.150</b>

(a) Capítulos 1, 2 y 3 del estado de ingresos.  
(b) Capítulos 5 y 6 del estado de ingresos.

(c) Capítulos 4 y 7 del estado de ingresos.  
(d) Capítulos 8 y 9 del estado de ingresos.

44. Por estratos de población, en los municipios con población inferior a los 5.000 habitantes, sus ingresos propios son del 54,2% de sus recursos totales. En el extremo opuesto alcanzan el 66,3% de sus recursos totales los municipios con población entre 50.001 y 100.000 habitantes.

### Estructura del ingreso municipal por estrato de población

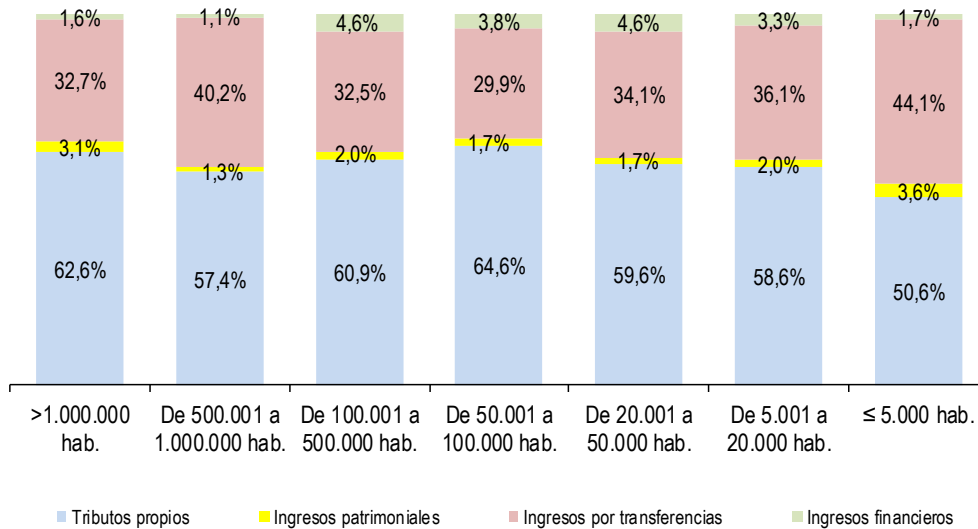

( Importes en miles de € )

ESTRATOS DE POBLACIÓN	Tributos propios (a)	Ingresos patrimoniales (b)	Ingresos por transferencias (c)	Ingresos financieros (d)	TOTAL INGRESOS
>1.000.000 hab.	4.963.425	247.993	2.594.932	129.558	<b>7.935.909</b>
De 500.001 a 1.000.000 hab.	1.761.360	40.065	1.235.744	34.395	<b>3.071.565</b>
De 100.001 a 500.000 hab.	6.792.056	224.514	3.617.569	513.113	<b>11.147.251</b>
De 50.001 a 100.000 hab.	4.357.451	111.374	2.016.461	254.212	<b>6.739.498</b>
De 20.001 a 50.000 hab.	4.892.166	142.473	2.808.995	382.262	<b>8.225.895</b>
De 5.001 a 20.000 hab.	5.443.613	184.590	3.352.576	302.574	<b>9.283.353</b>
≤ 5.000 hab.	3.477.125	246.601	3.025.494	116.587	<b>6.865.807</b>
<b>TOTAL MUNICIPIOS</b>	<b>31.687.196</b>	<b>1.197.610</b>	<b>18.651.772</b>	<b>1.732.701</b>	<b>53.269.279</b>

(a) Capítulos 1, 2 y 3 del estado de ingresos.  
 (b) Capítulos 5 y 6 del estado de ingresos.

(c) Capítulos 4 y 7 del estado de ingresos.  
 (d) Capítulos 8 y 9 del estado de ingresos.

### VII.3. TRIBUTOS LOCALES

45. Los tributos y precios públicos de las Entidades Locales representan el 61,7% de sus ingresos totales (ver cuadro anterior). En el ámbito provincial e insular, las Diputaciones de Régimen Foral y los Cabildos Insulares presentan un porcentaje muy superior al de las entidades de régimen común, debido a la aplicación de los regímenes especiales correspondientes (Concierto Económico con el País Vasco y Régimen Económico Fiscal de Canarias) y, en su caso, al tratamiento presupuestario que se da a los recursos procedentes de los mismos.

Desglosados los ingresos tributarios por capítulos, destaca el mayor peso de los impuestos directos junto a las tasas y otros ingresos en los Ayuntamientos mientras que los impuestos indirectos adquieren gran importancia en los Cabildos Insulares, debido a la aplicación del régimen especial citado.

#### Estructura tributos locales por tipo de ente

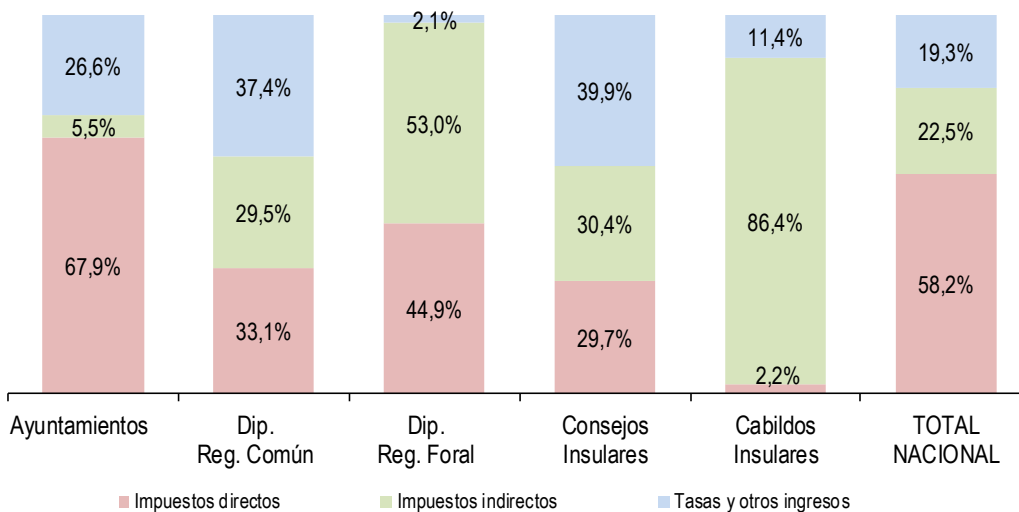

( Importes en miles de € )

TIPOS DE ENTES	Impuestos directos ( Capítulo 1 )	Impuestos indirectos ( Capítulo 2 )	Tasas y otros ingresos ( Capítulo 3 )	TOTAL INGRESOS TRIBUTARIOS
Ayuntamientos	21.488.564	1.757.985	8.440.647	<b>31.687.196</b>
Dip. Reg. Común	470.914	419.126	530.836	<b>1.420.876</b>
Dip. Reg. Foral	6.570.557	7.766.654	314.271	<b>14.651.482</b>
Consejos Insulares	18.194	18.577	24.426	<b>61.197</b>
Cabildos Insulares	27.220	1.047.736	138.290	<b>1.213.246</b>
<b>TOTAL NACIONAL</b>	<b>28.575.450</b>	<b>11.010.078</b>	<b>9.448.470</b>	<b>49.033.997</b>

46. En cuanto a los municipios, se observa una correlación directa entre su tamaño y el peso de la imposición directa dentro de los ingresos totales. Así, mientras que en las ciudades de más de millón de habitantes este tipo de ingresos suponen el 73,4%, en el estrato de los más pequeños (menos de 5.000 habitantes) representan el 65,8%. Por el contrario, los ingresos por tasas son más importantes cuanto más pequeño es el Municipio, representando la tercera parte de los ingresos totales en los de menos de 5.000 habitantes. Finalmente, se observa mayor importancia de la imposición indirecta en los Municipios medianos con población entre los 50.001 y 500.000 habitantes.

### Estructura tributos locales municipales por estratos de población

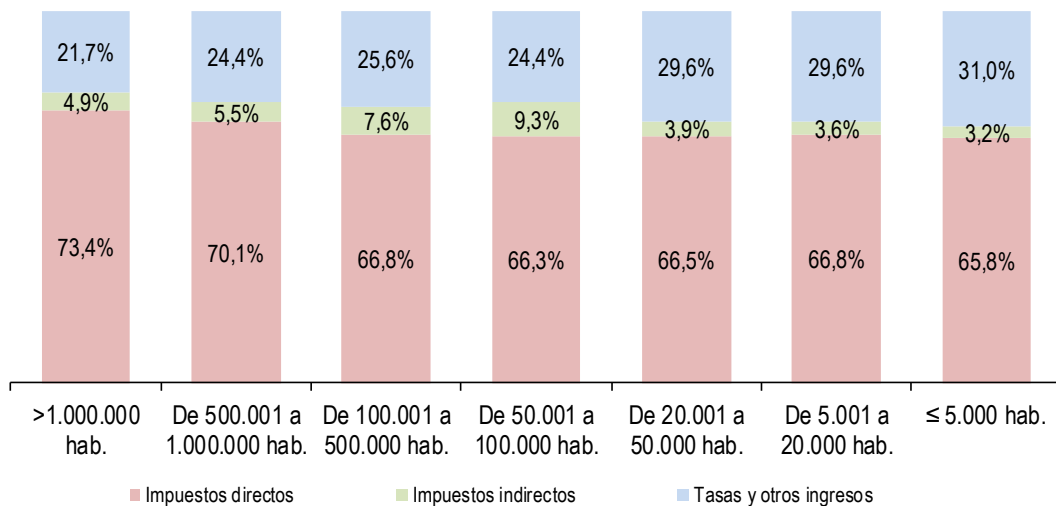



47. Por estrato de población, el índice de ingresos fiscales por habitante se representa en las siguientes tablas.

ESTRATOS DE POBLACIÓN	Total ingresos fiscales (miles de euros)	Población	Ingresos fiscales por habitante (€)	Índice de ingresos fiscales
>1.000.000 hab.	4.553.266	4.803.790	947,85	<b>146,57</b>
De 500.001 a 1.000.000 hab.	1.606.042	2.711.182	592,38	<b>91,60</b>
De 100.001 a 500.000 hab.	6.251.636	10.984.725	569,12	<b>88,01</b>
De 50.001 a 100.000 hab.	4.127.591	5.960.153	692,53	<b>110,26</b>
De 20.001 a 50.000 hab.	4.782.449	7.584.424	630,56	<b>97,51</b>
De 5.001 a 20.000 hab.	5.287.177	8.782.358	602,02	<b>93,10</b>
≤ 5.000 hab.	3.398.104	5.745.500	591,44	<b>91,46</b>
<b>TOTAL MUNICIPIOS</b>	<b>30.006.265</b>	<b>46.572.132</b>	<b>644,30</b>	<b>100,00</b>

**Municipios : Índice de ingresos fiscales por habitante**  
( Media nacional : 100 )

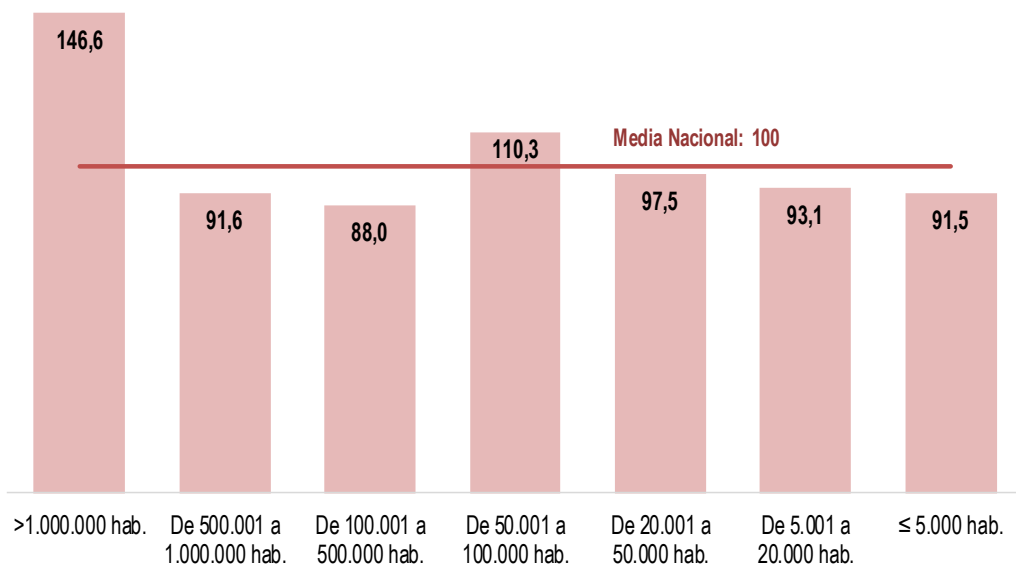

48. En las siguientes tablas se observa por Comunidades Autónomas el reparto de los ingresos fiscales por tipo de ingreso, así como el índice de ingresos fiscales por habitante.

( Importes en miles de € )

COMUNIDADES AUTÓNOMAS	IBI	IVTM	IIVTNU	IAE	ICIO	Resto impuestos (*)	Tasas y otros ingresos (**)	TOTAL INGRESOS FISCALES
Andalucía	2.522.096	427.082	404.187	221.353	116.733	852	1.249.529	4.941.833
Aragón	364.024	69.540	78.184	52.598	21.069	117	250.590	836.120
Asturias	265.376	48.592	43.472	37.444	12.323	21	138.430	545.659
Illes Balears	428.633	65.314	84.759	35.046	49.746	1.078	343.852	1.008.428
Canarias	517.390	90.740	81.768	66.521	19.911	289.961	340.598	1.406.890
Cantabria	181.356	31.692	23.386	23.142	7.663	0	97.163	364.402
Castilla y León	684.971	122.723	70.140	69.589	33.337	670	377.098	1.358.528
Castilla-Mancha	606.166	108.537	54.015	58.318	29.064	1.021	361.147	1.218.267
Cataluña	2.794.280	401.403	575.652	365.601	133.369	618	1.478.330	5.749.253
Extremadura	268.588	48.877	15.348	22.994	12.326	1.225	146.789	516.146
Galicia	572.706	128.838	47.430	79.598	27.127	57	397.482	1.253.237
Madrid	2.451.181	330.832	951.442	247.611	157.602	238	1.055.531	5.194.436
Murcia	413.431	82.932	48.683	44.882	17.764	28	224.216	831.937
Navarra	112.075	37.561	10.525	28.665	20.964	816	92.786	303.392
País Vasco	313.924	113.739	36.552	84.800	45.600	10	435.530	1.030.154
Rioja	87.754	15.974	5.077	9.964	5.551	68	66.116	190.503
C. Valenciana	1.678.158	252.764	200.138	138.134	66.994	57	670.943	3.007.187
Ceuta	8.169	2.376	908	935	411	120.715	9.976	143.490
Melilla	8.577	1.600	1.362	682	0	77.515	16.670	106.405
<b>TOTAL MUNICIPIOS</b>	<b>14.278.854</b>	<b>2.381.115</b>	<b>2.733.027</b>	<b>1.587.876</b>	<b>777.552</b>	<b>495.065</b>	<b>7.752.776</b>	<b>30.006.265</b>

(\*) Incluye el resto de los impuestos excepto los impuestos estatales cedidos a las Entidades Locales en aplicación del modelo de participación en Tributos del Estado de los Ayuntamientos de cesión.

(\*\*) Se excluyen los precios públicos

<b>COMUNIDADES AUTÓNOMAS</b>	<b>Total ingresos fiscales (miles de euros )</b>	<b>Población</b>	<b>Ingresos fiscales por habitante (euros)</b>	<b>Índice de ingresos fiscales</b>
Andalucía	4.941.833	8.379.820	589,73	<b>91,53</b>
Aragón	836.120	1.308.750	638,87	<b>99,16</b>
Asturias	545.659	1.034.960	527,23	<b>81,83</b>
Illes Balears	1.008.428	1.115.999	903,61	<b>140,25</b>
Canarias	1.406.890	2.108.121	667,37	<b>103,58</b>
Cantabria	364.402	580.295	627,96	<b>97,46</b>
Castilla-León	1.358.528	2.425.801	560,03	<b>86,92</b>
Castilla-Mancha	1.218.267	2.031.479	599,69	<b>93,08</b>
Cataluña	5.749.253	7.555.830	760,90	<b>118,10</b>
Extremadura	516.146	1.079.920	477,95	<b>74,18</b>
Galicia	1.253.237	2.708.339	462,73	<b>71,82</b>
Madrid	5.194.436	6.507.184	798,26	<b>123,90</b>
Murcia	831.937	1.470.273	565,84	<b>87,82</b>
Navarra	303.392	643.234	471,67	<b>73,21</b>
País Vasco	1.030.154	2.194.158	469,50	<b>72,87</b>
Rioja	190.503	315.381	604,04	<b>93,75</b>
C. Valenciana	3.007.187	4.941.509	608,56	<b>94,45</b>
Ceuta	143.490	84.959	1.688,93	<b>262,14</b>
Melilla	106.405	86.120	1.235,54	<b>191,77</b>
<b>TOTAL MUNICIPIOS</b>	<b>30.006.265</b>	<b>46.572.132</b>	<b>644,30</b>	<b>100,00</b>

## Índice de ingresos fiscales por habitante por CCAA

( Media Nacional = 100)

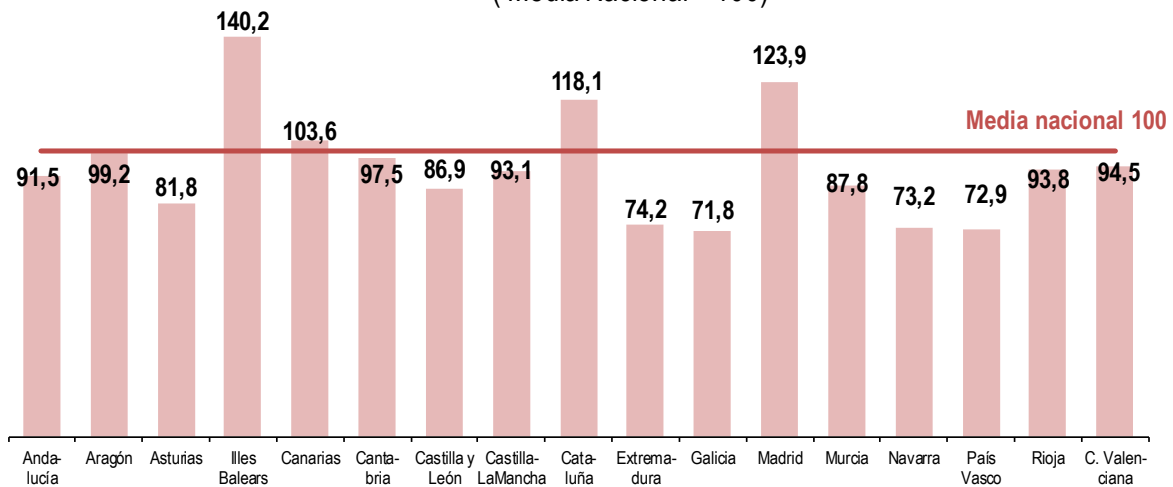

49. La composición de los impuestos locales incluidos en los capítulos 1 (impuestos directos) y 2 (impuestos indirectos) se recoge en el siguiente cuadro, destacando que el IBI supone el 61,4% de los ingresos por estos capítulos.

( Importes en miles de € )

ESTRATOS DE POBLACIÓN	IBI	IVTM	IIVTNU	IAE	ICIO	Resto impuestos indirectos (*)	Resto de impuestos directos	TOTAL IMPUESTOS DIRECTOS E INDIRECTOS
>1.000.000 hab.	2.120.882	218.590	886.060	229.256	110.132	131.213	191.061	3.887.192
De 500.001 a 1.000.000 hab.	743.558	126.768	196.522	110.040	34.417	61.660	58.164	1.331.129
De 100.001 a 500.000 hab.	2.874.233	543.115	537.267	397.324	164.268	350.942	187.412	5.054.562
De 50.001 a 100.000 hab.	1.916.969	297.697	412.746	194.017	97.005	307.717	69.065	3.295.215
De 20.001 a 50.000 hab.	2.310.821	400.693	316.427	223.953	140.073	51.371	1.801	3.445.138
De 5.001 a 20.000 hab.	2.612.489	475.767	296.015	252.074	138.166	59.483	12	3.834.006
≤ 5.000 hab.	1.699.903	318.486	87.990	181.212	93.491	18.046	177	2.399.305
<b>TOTAL MUNICIPIOS</b>	<b>14.278.854</b>	<b>2.381.115</b>	<b>2.733.027</b>	<b>1.587.876</b>	<b>777.552</b>	<b>980.432</b>	<b>507.692</b>	<b>23.246.549</b>

(\*) Incluye los impuestos estatales cedidos a las Entidades locales, si bien no todas las entidades incluidas en el modelo de cesión hacen este tratamiento presupuestario, y el resultado de dicha cesión lo consideran transferencia corriente.

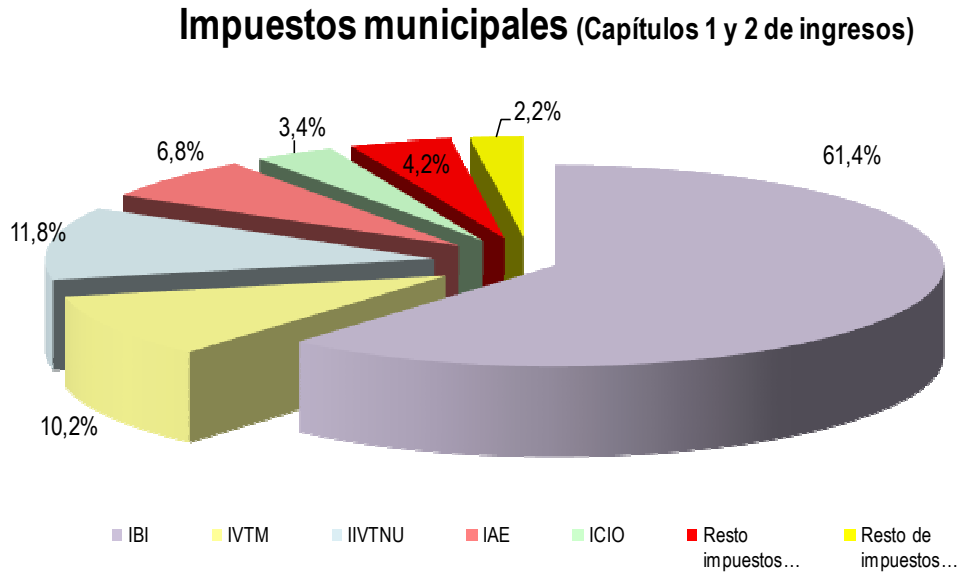

50. El papel preponderante del IBI se reproduce en la totalidad de Comunidades Autónomas, representando más de la mitad de los ingresos impositivos en cada una de ellas, con la excepción de Canarias (47,8%), debido al Régimen Económico Fiscal (REF) del que se deriva una mayor significatividad de los impuestos indirectos. También ocurre esto en las Ciudades Autónomas de Ceuta y Melilla por el peso que tienen sobre los impuestos indirectos los impuestos sobre la producción, los servicios y la importación (IPSI). El mayor peso del IBI se observa en los municipios de Extremadura (70,5%) y C. Valenciana (69,5%).

( Importes en miles de € )

COMUNIDADES AUTÓNOMAS	IBI	IVTM	IIVTNU	IAE	ICIO	Resto impuestos indirectos (*)	Resto de impuestos directos	TOTAL IMPUESTOS DIRECTOS E INDIRECTOS
Andalucía	2.522.096	427.082	404.187	221.353	116.733	75.942	57.220	3.824.614
Aragón	364.024	69.540	78.184	52.598	21.069	19.874	18.391	623.678
Asturias	265.376	48.592	43.472	37.444	12.323	13.415	12.897	433.520
Illes Balears	428.633	65.314	84.759	35.046	49.746	12.601	9.498	685.596
Canarias	517.390	90.740	81.768	66.521	19.911	290.189	14.902	1.081.421
Cantabria	181.356	31.692	23.386	23.142	7.663	4.591	4.134	275.964
Castilla y León	684.971	122.723	70.140	69.589	33.337	26.834	23.515	1.031.108
Castilla-Mancha	606.166	108.537	54.015	58.318	29.064	13.414	10.581	880.095
Cataluña	2.794.280	401.403	575.652	365.601	133.369	90.664	97.069	4.458.038
Extremadura	268.588	48.877	15.348	22.994	12.326	7.145	5.647	380.926
Galicia	572.706	128.838	47.430	79.598	27.127	20.825	20.204	896.727
Madrid	2.451.181	330.832	951.442	247.611	157.602	142.526	182.958	4.464.152
Murcia	413.431	82.932	48.683	44.882	17.764	16.685	11.562	635.939
Navarra	112.075	37.561	10.525	28.665	20.964	814	2	210.606
País Vasco	313.924	113.739	36.552	84.800	45.600	10	0	594.624
Rioja	87.754	15.974	5.077	9.964	5.551	3.873	3.482	131.674
C. Valenciana	1.678.158	252.764	200.138	138.134	66.994	42.800	35.630	2.414.618
Ceuta	8.169	2.376	908	935	411	120.715	0	133.514
Melilla	8.577	1.600	1.362	682	0	77.515	0	89.735
<b>TOTAL MUNICIPIOS</b>	<b>14.278.854</b>	<b>2.381.115</b>	<b>2.733.027</b>	<b>1.587.876</b>	<b>777.552</b>	<b>980.432</b>	<b>507.692</b>	<b>23.246.549</b>

(\*) Incluye los impuestos estatales cedidos a las Entidades locales, si bien no todas las entidades incluidas en el modelo de cesión hacen este tratamiento presupuestario, y el resultado de dicha cesión lo consideran transferencia corriente

51. Para financiar servicios públicos básicos, las tasas por prestación de servicios públicos básicos representan el 34,8% del importe total del capítulo 3 en los Municipios y el 5,2% en las Diputaciones de Régimen Común. En cuanto al resto del capítulo 3 se recogen las contribuciones especiales, cuotas de urbanización, aprovechamientos urbanísticos, recargos y multas y otros conceptos.

Los ingresos por las tasas por prestación de servicios públicos básicos financiaron el 15,5% del gasto total de estos servicios públicos básicos, que fue de 19.620.147 miles de euros (ver párrafo 25).

### Estructura de las tasas, precios públicos y otros ingresos (Capítulo 3)

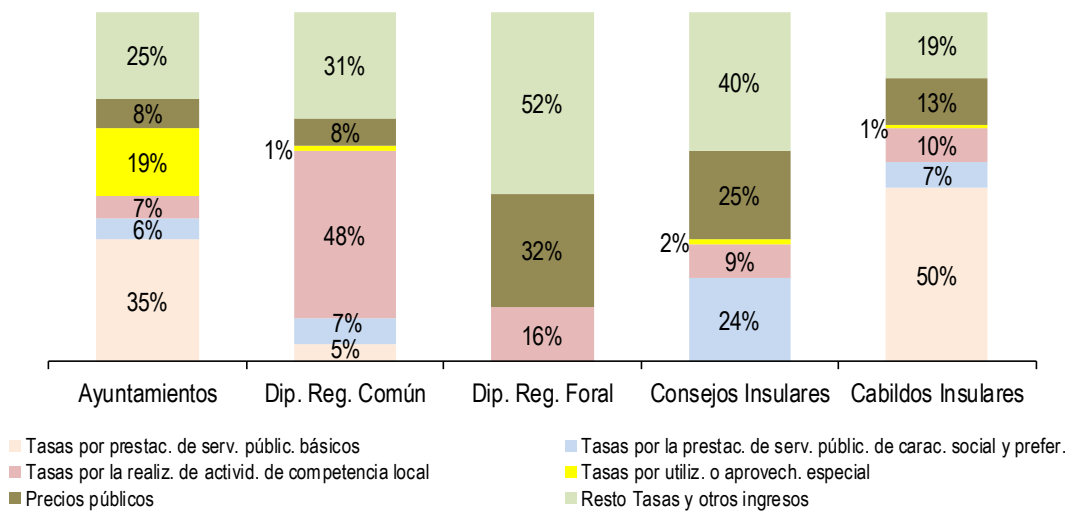

( Importes en miles de € )

TIPOS DE ENTES	Tasas por prestac. de serv. públic. básicos art.30	Tasas por prestac. de serv. públic. de carac. social y prefer. art.31	Tasas por realiz. de activid. De competencia local art.32	Tasas por utilización o aprovecham. especial art.33	Precios públicos art.34	Contrib. Especiales y otros ingresos resto del capítulo 3	TOTAL TASAS Y OTROS INGRESOS Capítulo 3
Ayuntamientos	2.939.190	490.687	566.603	1.666.869	687.872	2.089.427	<b>8.440.647</b>
Dip. Reg. Común	27.443	38.262	254.719	6.737	42.519	161.156	<b>530.836</b>
Dip. Reg. Foral	136	0	48.906	143	101.918	163.168	<b>314.271</b>
Consejos Insulares	1	5.865	2.300	423	6.118	9.719	<b>24.426</b>
Cabildos Insulares	68.581	10.253	13.421	1.245	18.576	26.214	<b>138.290</b>
<b>TOTAL NACIONAL</b>	<b>3.035.351</b>	<b>545.067</b>	<b>885.949</b>	<b>1.675.416</b>	<b>857.003</b>	<b>2.449.684</b>	<b>9.448.470</b>

52. La financiación de los servicios públicos a través de tasas por prestación de servicios públicos básicos y el resto de tasas y otros ingresos, crecen y decrecen, respectivamente, de manera inversamente proporcional al tamaño del Municipio.

### Estructura de las tasas, precios públicos y otros ingresos municipales por estrato de población (Capítulo 3)

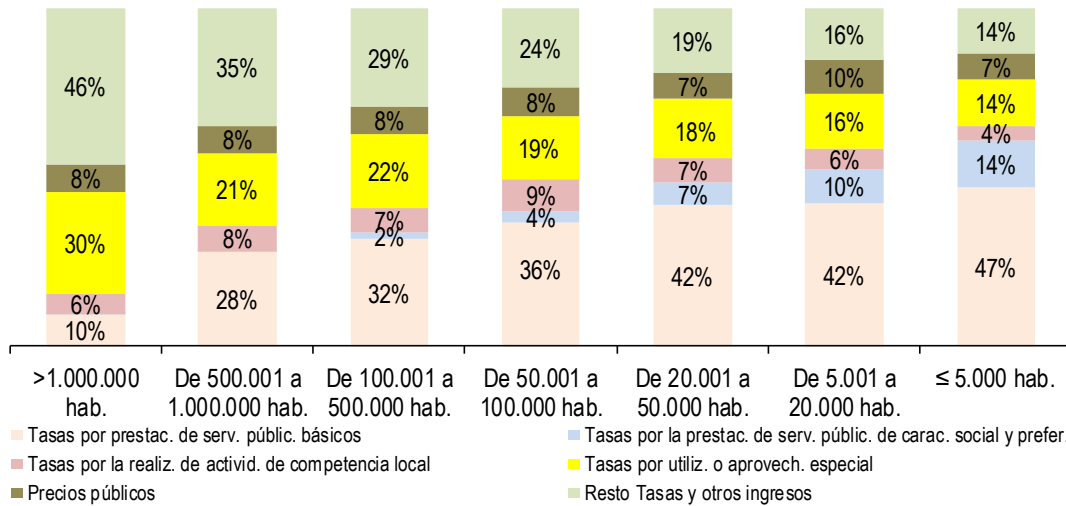

( Importes en miles de € )

ESTRATOS DE POBLACIÓN	Tasas por prestac. de serv. públic. básicos art.30	Tasas por prestac. de serv. públic. de carac. social y prefer. art.31	Tasas por realiz. de activid. De competencia local art.32	Tasas por utilización o aprovecham. especial art.33	Precios públicos art.34	Contrib. Especiales y otros ingresos resto del capítulo 3	TOTAL TASAS Y OTROS INGRESOS Capítulo 3
>1.000.000 hab.	101.805	1.431	64.622	323.645	87.886	496.845	<b>1.076.233</b>
De 500.001 a 1.000.000 hab.	119.265	898	33.711	91.452	35.494	149.411	<b>430.231</b>
De 100.001 a 500.000 hab.	547.080	34.802	125.012	384.836	134.382	511.383	<b>1.737.493</b>
De 50.001 a 100.000 hab.	386.771	37.167	100.414	197.729	88.639	251.515	<b>1.062.235</b>
De 20.001 a 50.000 hab.	602.047	97.656	104.927	255.259	106.015	281.124	<b>1.447.028</b>
De 5.001 a 20.000 hab.	678.122	166.665	94.198	263.522	156.437	250.663	<b>1.609.607</b>
≤ 5.000 hab.	504.099	152.068	43.720	150.425	79.021	148.488	<b>1.077.820</b>
<b>TOTAL MUNICIPIOS</b>	<b>2.939.190</b>	<b>490.687</b>	<b>566.603</b>	<b>1.666.869</b>	<b>687.872</b>	<b>2.089.427</b>	<b>8.440.647</b>



53. Por Comunidades Autónomas, la composición del capítulo 3 es la siguiente:

( Importes en miles de € )

COMUNIDADES AUTÓNOMAS	Tasas por prestac. de serv. públic. básicos art.30	Tasas por prestac. de serv. públic. de carác. social y prefer. art.31	Tasas por realiz. de activid. De competencia local art.32	Tasas por utilización o aprovecham. especial art.33	Precios públicos art.34	Contrib. Especiales y otros ingresos resto del capítulo 3	TOTAL TASAS Y OTROS INGRESOS Capítulo 3
Andalucía	496.500	55.631	111.142	243.674	68.991	342.583	<b>1.318.520</b>
Aragón	115.576	32.286	13.763	39.983	24.352	48.982	<b>274.942</b>
Asturias	57.808	5.877	8.812	35.702	16.850	30.231	<b>155.280</b>
Illes Balears	141.128	13.645	44.079	57.654	17.442	87.347	<b>361.294</b>
Canarias	184.213	9.159	16.022	53.845	19.286	77.359	<b>359.884</b>
Cantabria	48.883	3.191	7.228	16.545	19.487	21.317	<b>116.650</b>
Castilla y León	180.066	28.181	20.247	76.287	42.828	72.318	<b>419.927</b>
Castilla-Mancha	183.504	47.292	15.267	58.612	25.916	56.472	<b>387.063</b>
Cataluña	522.185	109.143	114.144	346.193	193.743	386.664	<b>1.672.072</b>
Extremadura	52.851	33.552	5.783	25.886	14.778	28.718	<b>161.566</b>
Galicia	209.070	22.236	20.813	75.369	26.380	69.995	<b>423.862</b>
Madrid	129.211	18.975	95.977	324.035	107.089	487.333	<b>1.162.620</b>
Murcia	103.652	4.085	8.792	39.800	11.932	67.886	<b>236.148</b>
Navarra	14.559	16.561	5.149	33.778	20.317	22.739	<b>113.103</b>
País Vasco	220.093	47.124	19.266	70.949	37.614	78.097	<b>473.143</b>
Rioja	34.831	4.966	2.010	8.683	3.113	15.626	<b>69.229</b>
C. Valenciana	235.221	37.348	55.624	157.237	37.468	185.514	<b>708.411</b>
Ceuta	2.690	816	896	1.483	0	4.091	<b>9.976</b>
Melilla	7.152	620	1.588	1.156	287	6.155	<b>16.957</b>
<b>TOTAL MUNICIPIOS</b>	<b>2.939.190</b>	<b>490.687</b>	<b>566.603</b>	<b>1.666.869</b>	<b>687.872</b>	<b>2.089.427</b>	<b>8.440.647</b>

54. La eficacia de la gestión recaudatoria se define como cociente entre la recaudación obtenida y los derechos liquidados. Salvo en el caso de las Diputaciones de régimen común; las tasas, precios públicos y otros ingresos presentan un elevado volumen de derechos liquidados pendientes de recaudar a final de ejercicio.

TIPOS DE ENTES	% Recaudación impuestos directos (*) Capítulo 1	% Recaudación impuestos indirectos (*) Capítulo 2	% Recaudación de tasas, precios públicos y otros (*) Capítulo 3
Ayuntamientos	87,58%	91,27%	81,80%
Dip. Reg. Común	92,14%	98,91%	89,81%
Dip. Reg. Foral	98,47%	98,28%	73,37%
Consejos Insulares	98,35%	100,00%	75,01%
Cabildos Insulares	95,67%	99,76%	76,75%

(\*) Porcentaje de recaudación sobre derechos liquidados en cada capítulo de ingresos

55. En cuanto a los impuestos directos municipales, la recaudación se sitúa en cada estrato de población, por encima del 80% de los derechos liquidados, salvo en el caso del Impuesto sobre el Incremento del Valor de los Terrenos de Naturaleza Urbana (IIVTNU) en los municipios con una población inferior a los 50.000 habitantes y el Impuesto sobre Vehículos de Tracción Mecánica (IVTM) en los municipios con una población superior al millón de habitantes.

(% Recaudación sobre Derechos Reconocidos Netos)

ESTRATOS DE POBLACIÓN	IBI	IVTM	IIVTNU	IAE	ICIO
>1.000.000 hab.	90,94%	79,88%	90,63%	89,68%	89,47%
De 500.001 a 1.000.000 hab.	80,78%	82,18%	84,23%	82,07%	82,93%
De 100.001 a 500.000 hab.	90,11%	85,72%	81,37%	88,24%	83,20%
De 50.001 a 100.000 hab.	89,30%	84,61%	80,00%	88,65%	87,59%
De 20.001 a 50.000 hab.	87,81%	84,45%	74,59%	89,89%	88,09%
De 5.001 a 20.000 hab.	86,57%	85,77%	76,73%	90,31%	86,05%
≤ 5.000 hab.	87,26%	88,80%	78,93%	92,60%	89,73%
<b>TOTAL MUNICIPIOS</b>	<b>88,28%</b>	<b>85,06%</b>	<b>83,00%</b>	<b>89,13%</b>	<b>86,80%</b>

56. Por Comunidades Autónomas existe una cierta homogeneidad en los resultados de la gestión recaudatoria, con la excepción de Extremadura, que presenta porcentajes de recaudación relativamente bajos. Dentro de los impuestos directos, Andalucía presenta la menor recaudación en el IBI (79,12%), las Islas Baleares en el IVTM (73,92%), Extremadura en el IVTNU (58,41%) y Cantabria en el IAE (82,62%). En lo relativo a la recaudación de impuestos indirectos es el País Vasco en el ICIO (78,97%) el que presenta peores resultados.

( % Recaudación sobre Derechos Reconocidos Netos )

COMUNIDADES AUTÓNOMAS	IBI	IVTM	IIVTNU	IAE	ICIO
Andalucía	79,12%	81,34%	75,79%	84,26%	82,94%
Aragón	94,74%	91,08%	83,39%	93,66%	83,35%
Asturias	95,32%	99,23%	76,06%	99,82%	80,29%
Illes Balears	86,03%	73,92%	88,20%	83,27%	90,16%
Canarias	85,58%	78,71%	71,56%	89,84%	87,37%
Cantabria	89,54%	88,11%	79,83%	82,62%	88,82%
Castilla y León	93,40%	92,51%	78,97%	93,41%	87,70%
Castilla-Mancha	87,48%	85,85%	76,55%	92,67%	87,15%
Cataluña	93,41%	85,54%	87,02%	91,40%	88,19%
Extremadura	82,23%	84,61%	58,41%	86,11%	83,85%
Galicia	91,01%	89,61%	85,84%	92,71%	91,36%
Madrid	88,52%	81,50%	87,20%	88,18%	86,18%
Murcia	84,70%	85,25%	68,15%	83,77%	89,07%
Navarra	95,82%	91,35%	86,23%	89,57%	85,00%
País Vasco	95,54%	92,29%	70,10%	83,74%	78,97%
Rioja	83,94%	91,45%	88,35%	83,46%	86,34%
C. Valenciana	89,46%	85,17%	80,28%	90,37%	95,19%
Ceuta	82,08%	68,35%	81,86%	88,31%	49,95%
Melilla	80,66%	54,02%	86,53%	90,43%	---
<b>TOTAL MUNICIPIOS</b>	<b>88,28%</b>	<b>85,06%</b>	<b>83,00%</b>	<b>89,13%</b>	<b>86,80%</b>

57. La eficacia de la gestión recaudatoria del IBI, en cuanto ingreso propio de mayor relevancia, es la que se detalla en el gráfico siguiente, agrupando a los municipios por comunidades autónomas. Destacan con una recaudación superior al 95% los de País Vasco, Asturias y Navarra.

### Eficacia recaudatoria en el I.B.I. por CCAA

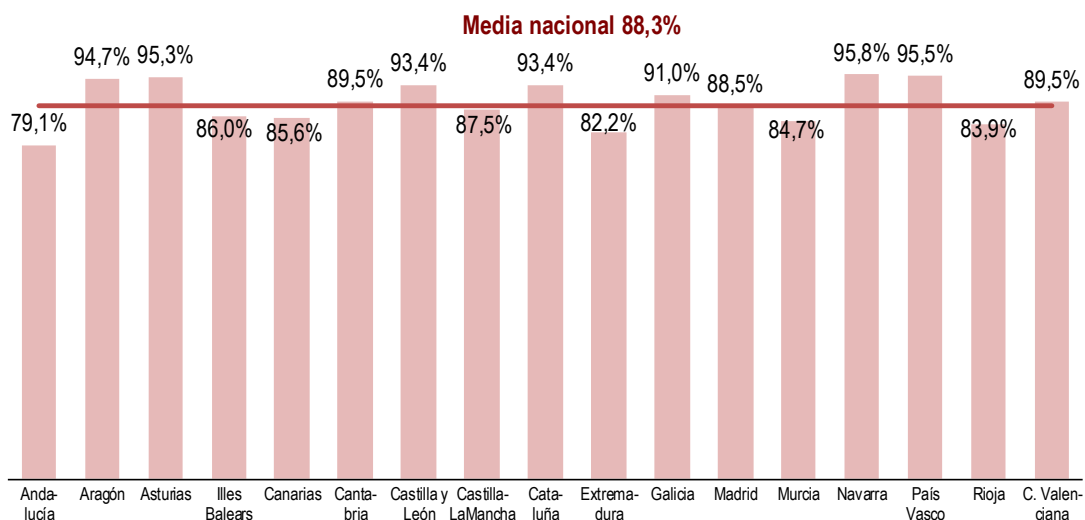

58. Los problemas de gestión recaudatoria se presentan, con carácter general, en los denominados “resto del capítulo 3” (contribuciones especiales, cuotas de urbanización, aprovechamiento urbanístico, recargos, multas y otros conceptos). Esta situación se observa en todos los estratos de población, aunque el porcentaje de recaudación es ligeramente inferior en los de población superior a 500.000 de habitantes.

## Recaudación s / derechos liquidados en tasas, precios públicos y otros ingresos (Capítulo 3)

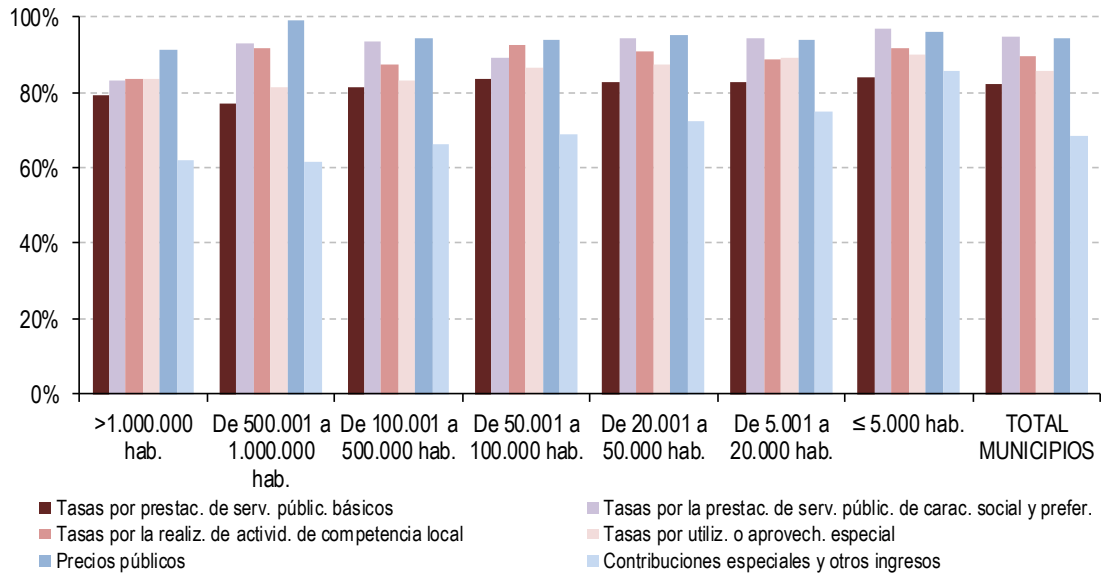

( % Recaudación sobre Derechos Reconocidos Netos )

ESTRATOS DE POBLACIÓN	Tasas por prestac. de serv. públic. básicos <i>art.30</i>	Tasas por prestac. De serv. públic. de carác. social y prefer. <i>art.31</i>	Tasas por realiz. de activid. De competencia local <i>art.32</i>	Tasas por utilización o aprovech. especial <i>art.33</i>	Precios públicos <i>art.34</i>	Contrib. especiales y otros ingresos <i>resto del capítulo 3</i>	TOTAL TASAS Y OTROS INGRESOS <i>Capítulo 3</i>
>1.000.000 hab.	79,28	82,98	83,54	83,43	91,45	62,10	<b>73,85</b>
De 500.001 a 1.000.000 hab.	77,10	93,11	91,71	81,21	99,25	61,72	<b>75,64</b>
De 100.001 a 500.000 hab.	81,30	93,59	87,65	82,99	94,36	66,46	<b>79,02</b>
De 50.001 a 100.000 hab.	83,39	89,03	92,79	86,76	93,97	68,92	<b>82,56</b>
De 20.001 a 50.000 hab.	82,81	94,22	91,00	87,63	95,20	72,25	<b>83,88</b>
De 5.001 a 20.000 hab.	82,49	94,38	88,85	89,25	93,77	74,91	<b>85,12</b>
≤ 5.000 hab.	84,13	97,10	91,84	89,92	96,04	85,62	<b>88,16</b>
<b>TOTAL MUNICIPIOS</b>	<b>82,41</b>	<b>94,69</b>	<b>89,48</b>	<b>85,75</b>	<b>94,38</b>	<b>68,53</b>	<b>81,80</b>

59. Por Comunidades Autónomas la recaudación media del capítulo 3 oscila entre el 75,75% de Madrid y el 88,90% de Castilla y León. En la desagregación del capítulo 3, las menores recaudaciones se observan en “contribuciones especiales y otros ingresos”.

(% Recaudación sobre Derechos Reconocidos Netos)

COMUNIDADES AUTÓNOMAS	Tasas por prestac. de serv. públic. básicos art.30	Tasas por prestac. De serv. públic. de carác. social y prefer. art.31	Tasas por realiz. de activid. De competencia local art.32	Tasas por utilización o aprovech. especial art.33	Precios públicos art.34	Contrib. especiales y otros ingresos resto del capítulo 3	TOTAL TASAS Y OTROS INGRESOS Capítulo 3
Andalucía	75,56%	90,49%	88,65%	78,93%	96,57%	66,87%	<b>76,76%</b>
Aragón	82,39%	97,32%	90,17%	90,82%	97,85%	82,01%	<b>87,06%</b>
Asturias	74,58%	96,79%	85,75%	83,68%	93,91%	75,77%	<b>80,47%</b>
Illes Balears	82,18%	95,50%	92,17%	86,45%	95,41%	64,17%	<b>80,87%</b>
Canarias	81,78%	95,01%	92,48%	71,79%	98,97%	79,91%	<b>81,62%</b>
Cantabria	81,06%	98,28%	92,60%	91,91%	96,85%	77,54%	<b>85,78%</b>
Castilla y León	87,13%	98,55%	92,88%	92,70%	96,07%	80,17%	<b>88,90%</b>
Castilla-Mancha	81,31%	97,40%	85,13%	90,21%	94,04%	74,04%	<b>84,56%</b>
Cataluña	86,56%	94,58%	88,16%	87,97%	88,42%	65,70%	<b>82,88%</b>
Extremadura	82,82%	91,33%	89,35%	88,44%	98,21%	66,79%	<b>84,28%</b>
Galicia	80,97%	92,72%	96,15%	90,88%	95,98%	79,23%	<b>84,74%</b>
Madrid	77,43%	95,03%	86,28%	81,93%	98,20%	63,44%	<b>75,75%</b>
Murcia	86,77%	91,94%	93,44%	84,42%	95,16%	66,67%	<b>81,36%</b>
Navarra	82,73%	97,34%	92,33%	94,64%	95,84%	66,54%	<b>87,96%</b>
País Vasco	84,47%	93,54%	83,88%	90,11%	95,62%	75,58%	<b>85,61%</b>
Rioja	89,72%	96,37%	89,93%	94,69%	98,48%	79,30%	<b>88,87%</b>
C. Valenciana	88,33%	95,95%	94,76%	90,54%	97,05%	69,72%	<b>85,31%</b>
Ceuta	85,90%	96,55%	91,77%	71,09%	--	63,36%	<b>75,85%</b>
Melilla	26,90%	99,71%	92,41%	85,74%	100,00%	65,58%	<b>54,98%</b>
<b>TOTAL NACIONAL</b>	<b>82,41%</b>	<b>94,69%</b>	<b>89,48%</b>	<b>85,75%</b>	<b>94,38%</b>	<b>68,53%</b>	<b>81,80%</b>

## Recaudación s / derechos liquidados en tasas, precios públicos y otros ingresos por CCAA (Capítulo 3)

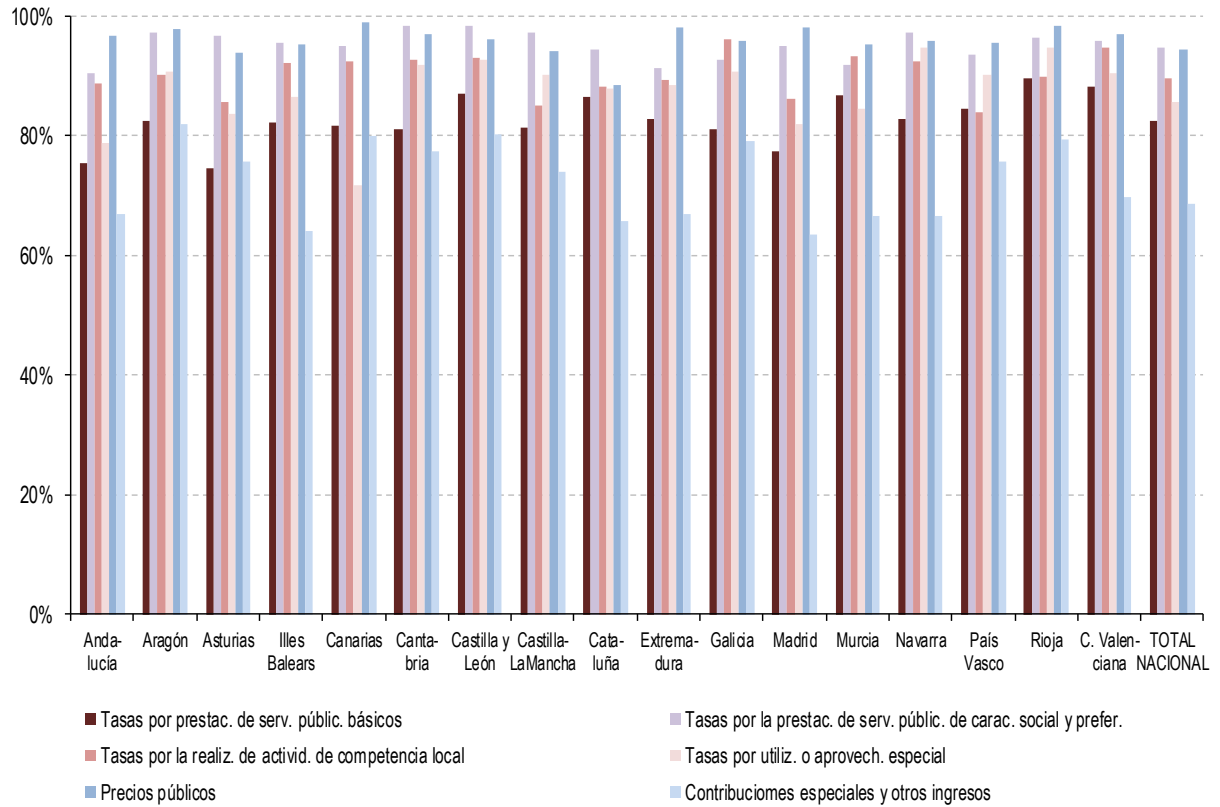

## VII.4.INGRESOS ASOCIADOS A LA ACTIVIDAD URBANÍSTICA

60. En el año 2017 los ingresos asociados a la actividad urbanística representaron para los Municipios el 1,27% de los ingresos no financieros, siendo los más significativos en los municipios con población De 20.001 a 50.000 hab. El 49,7% de los ingresos citados corresponden a tasas por licencias urbanísticas y análogas, seguido del 24,8% correspondiente a la enajenación de terrenos.

(Importes en miles de €)

ESTRATOS DE POBLACIÓN	Tasas por licencias urbanísticas y análogas conceptos 321+322+323	Ingresos por actuaciones de urbanización concepto 396	Aprovecham. urbanísticos concepto 397	Enajenación de terrenos art 60	TOTAL INGRESOS ASOCIADOS A LA ACTIVIDAD URBANÍSTICA	% sobre ingresos no financieros
>1.000.000 hab.	22.478	2.305	37.862	22.914	85.558	1,10%
De 500.001 a 1.000.000 hab.	21.550	226	3.488	3.471	28.734	0,95%
De 100.001 a 500.000 hab.	67.018	23.533	3.691	37.736	131.978	1,24%
De 50.001 a 100.000 hab.	64.149	9.550	8.767	15.590	98.056	1,51%
De 20.001 a 50.000 hab.	65.527	11.948	16.593	30.951	125.019	1,59%
De 5.001 a 20.000 hab.	61.092	15.341	11.896	27.263	115.592	1,29%
≤ 5.000 hab.	24.197	9.489	13.184	24.564	71.435	1,06%
<b>TOTAL MUNICIPIOS</b>	<b>326.011</b>	<b>72.391</b>	<b>95.481</b>	<b>162.490</b>	<b>656.373</b>	<b>1,27%</b>

### Ingresos asociados a la actividad urbanística

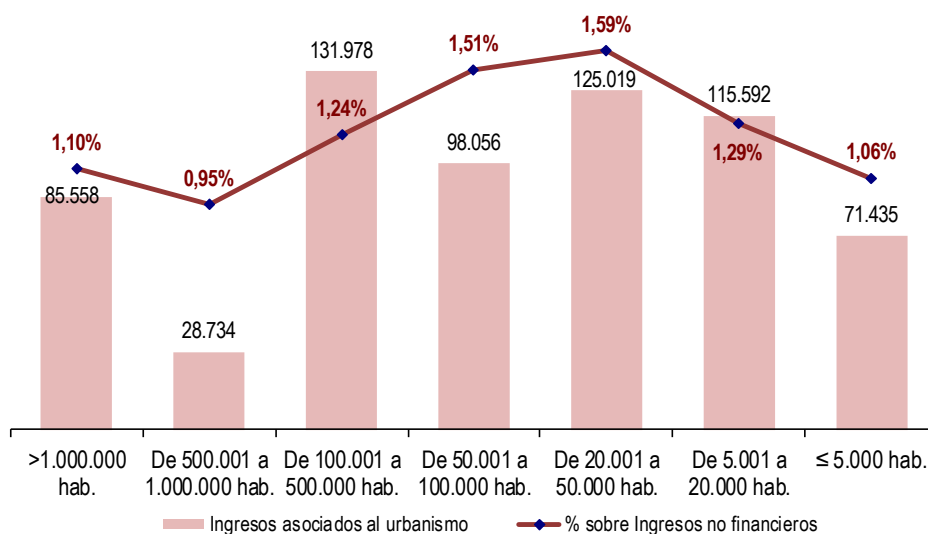



## VII.5.INGRESOS POR TRANSFERENCIAS

61. Los ingresos por transferencias recibidas por las Entidades Locales proceden en un 62,9% de la Administración General del Estado y en un 23,2% de las Comunidades Autónomas.

( Importes en miles de € )

TIPOS DE ENTES	Del Estado	De las CCAA	De Diputaciones, Consejos o Cabildos	Resto transferencias (Cap 4 y 7)	TOTAL TRANSFERENCIAS (Cap 4 y 7)
Ayuntamientos	11.209.655	4.203.489	2.865.126	373.503	<b>18.651.772</b>
Dip. Reg. Común	4.054.011	414.845	770	159.621	<b>4.629.247</b>
Dip. Reg. Foral	250.788	244.156	241	79.350	<b>574.535</b>
Consejos Insulares	101.437	359.583	0	5.259	<b>466.280</b>
Cabildos Insulares	296.395	634.219	0	35.456	<b>966.070</b>
<b>TOTAL NACIONAL</b>	<b>15.912.286</b>	<b>5.856.292</b>	<b>2.866.137</b>	<b>653.188</b>	<b>25.287.904</b>

62. En cuanto a las transferencias corrientes, representan el 92,2% respecto del total de las transferencias. Tanto en los Ayuntamientos como en las Diputaciones de Régimen Común, tienen su principal origen en la Administración General del Estado, representando, respectivamente, el 64,3% y el 90,8% del volumen total de transferencias corrientes recibidas.

TIPOS DE ENTES	Del Estado	De las CCAA	De Diputaciones, Consejos o Cabildos	Resto transferencias corrientes (Capítulo 4)	TOTAL TRANSFERENCIAS CORRIENTES (Capítulo 4)
Ayuntamientos	11.015.447	3.762.090	2.076.272	268.476	<b>17.122.286</b>
Dip. Reg. Común	4.040.988	324.052	770	84.472	<b>4.450.282</b>
Dip. Reg. Foral	250.726	240.562	241	66.611	<b>558.139</b>
Consejos Insulares	101.351	314.253	0	5.026	<b>420.630</b>
Cabildos Insulares	292.138	453.687	0	24.934	<b>770.759</b>
<b>TOTAL NACIONAL</b>	<b>15.700.649</b>	<b>5.094.643</b>	<b>2.077.283</b>	<b>449.519</b>	<b>23.322.095</b>

( Importes en miles de € )

ESTRATOS DE POBLACIÓN	Del Estado	De las CCAA	De Diputaciones, Consejos o Cabildos	Resto transferencias corrientes (Capítulo 4)	TOTAL TRANSFERENCIAS CORRIENTES (Capítulo 4)
>1.000.000 hab.	2.391.046	167.476	283	10.419	<b>2.569.224</b>
De 500.001 a 1.000.000 hab.	1.053.943	166.745	1.903	7.631	<b>1.230.221</b>
De 100.001 a 500.000 hab.	2.173.569	721.889	539.698	51.752	<b>3.486.908</b>
De 50.001 a 100.000 hab.	1.348.728	404.755	136.578	39.619	<b>1.929.681</b>
De 20.001 a 50.000 hab.	1.504.638	669.262	392.663	38.949	<b>2.605.511</b>
De 5.001 a 20.000 hab.	1.567.018	798.614	581.220	54.286	<b>3.001.138</b>
≤ 5.000 hab.	976.505	833.349	423.928	65.821	<b>2.299.602</b>
<b>TOTAL MUNICIPIOS</b>	<b>11.015.447</b>	<b>3.762.090</b>	<b>2.076.272</b>	<b>268.476</b>	<b>17.122.286</b>

63. Las transferencias de capital que reciben los Ayuntamientos tienen su origen principal en las Diputaciones u asimilados (51,6%), mientras que son las transferencias procedentes de las Comunidades Autónomas las que representan un mayor volumen para las Diputaciones de Régimen Común (50,7%), Consejos Insulares (99,3%) y Cabildos Insulares (92,4%).

( Importes en miles de € )

TIPOS DE ENTES	Del Estado	De las CCAA	De Diputaciones, Consejos o Cabildos	Resto transferencias capital (Capítulo 7)	TOTAL TRANSFERENCIAS CAPITAL (Capítulo 7)
Ayuntamientos	194.208	441.399	788.854	105.026	<b>1.529.487</b>
Dip. Reg. Común	13.023	90.793	0	75.149	<b>178.965</b>
Dip. Reg. Foral	62	3.594	0	12.739	<b>16.395</b>
Consejos Insulares	86	45.330	0	233	<b>45.650</b>
Cabildos Insulares	4.257	180.533	0	10.522	<b>195.312</b>
<b>TOTAL NACIONAL</b>	<b>211.637</b>	<b>761.649</b>	<b>788.854</b>	<b>203.669</b>	<b>1.965.809</b>

*( Importes en miles de € )*

<b>ESTRATOS DE POBLACIÓN</b>	<b>Del Estado</b>	<b>De las CCAA</b>	<b>De Diputaciones, Consejos o Cabildos</b>	<b>Resto transferencias capital (Capítulo 7)</b>	<b>TOTAL TRANSFERENCIAS CAPITAL (Capítulo 7)</b>
>1.000.000 hab.	20	16.545	2.926	6.217	<b>25.708</b>
De 500.001 a 1.000.000 hab.	45	499	3.800	1.180	<b>5.524</b>
De 100.001 a 500.000 hab.	25.276	61.876	28.815	14.694	<b>130.661</b>
De 50.001 a 100.000 hab.	16.218	35.130	25.935	9.496	<b>86.780</b>
De 20.001 a 50.000 hab.	20.137	59.497	92.011	31.839	<b>203.484</b>
De 5.001 a 20.000 hab.	44.375	95.498	194.871	16.694	<b>351.438</b>
≤ 5.000 hab.	88.137	172.354	440.495	24.905	<b>725.892</b>
<b>TOTAL MUNICIPIOS</b>	<b>194.208</b>	<b>441.399</b>	<b>788.854</b>	<b>105.026</b>	<b>1.529.487</b>

## VIII. MAGNITUDES FINANCIERAS

64. El conjunto de las Entidades Locales presenta los siguientes valores en las magnitudes financieras más importantes, debiendo destacarse la existencia, en el sector, de un saldo de operaciones no financieras de signo positivo, propiciada por un mayor volumen de los ingresos no financieros en comparación con los gastos no financieros.

*( Importes en millones de € )*

Magnitudes	Importes
Ingresos Corrientes	73.293
Gastos Corrientes	59.621
Ahorro Bruto	13.672
Ahorro Neto	8.807
Ingresos no financieros	75.570
Gastos no financieros	67.037
Saldo de operaciones no financieras	8.533

65. Considerando las Entidades locales que han cumplido con la obligación de remitir las liquidaciones de sus presupuestos al Ministerio de Hacienda (vid. párrafo 10, en apartado IV de esta publicación), el número de las que presentan en 2017 signo positivo y negativo en las magnitudes financieras, es el siguiente:

TIPOS DE ENTES	Signo	Ahorro bruto	Ahorro neto	Saldo de operaciones no financieras	Remanente de tesorería
Ayuntamientos	Positivo	6.985	6.661	6.433	7.148
	Negativo	264	588	816	101
Diputaciones de Régimen Común	Positivo	38	37	36	38
	Negativo	0	1	2	0
Diputaciones de Régimen Foral	Positivo	3	3	3	3
	Negativo	0	0	0	0

## VIII.1. AHORRO DE LAS ENTIDADES LOCALES

66. El ahorro bruto<sup>1</sup> del conjunto de las Entidades Locales ha ascendido en 2017 a 13.671,82 millones de euros. El 76,9% de éste se ha generado en los Ayuntamientos, el 13,4% en las Diputaciones de Régimen Común, el 4,4% en las Diputaciones Forales de los Territorios Históricos del País Vasco y el 5,2% restante en los Consejos y Cabildos Insulares.

El mayor volumen de ahorro bruto en relación con los ingresos corrientes se ha generado en las Diputaciones de Régimen Común.

### Ahorro bruto sobre Ingresos corrientes (%)

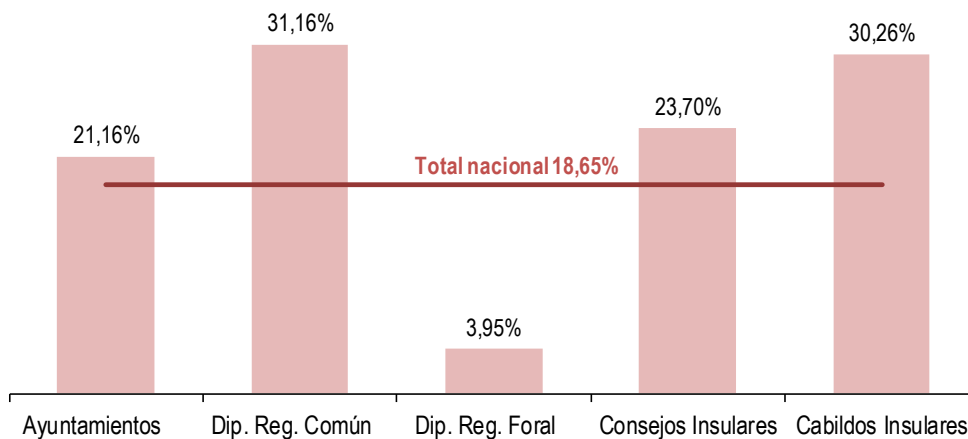

( Importes en miles de € )

TIPOS DE ENTES	Ingresos corrientes	Gastos corrientes	Ahorro bruto	% Ahorro bruto / Ingresos corrientes
Ayuntamientos	49.721.190	39.201.818	10.519.371	21,16%
Dip. Reg. Común	5.886.993	4.052.460	1.834.534	31,16%
Dip. Reg. Foral	15.211.205	14.610.005	601.201	3,95%
Consejos Insulares	486.052	370.858	115.194	23,70%
Cabildos Insulares	1.987.875	1.386.349	601.525	30,26%
<b>TOTAL NACIONAL</b>	<b>73.293.315</b>	<b>59.621.490</b>	<b>13.671.825</b>	<b>18,65%</b>

<sup>1</sup> Diferencia entre ingresos corrientes (capítulos 1 a 5) y gastos corrientes (capítulos 1 a 4).

67. En relación con los ingresos corrientes, destaca la generación de ahorro bruto de los municipios de Madrid y Barcelona, mientras que los ayuntamientos con población en el estrato de 100.001 a 500.000 habitantes son los que registran una menor proporción de su ahorro bruto.

### Ahorro bruto municipal sobre Ingresos corrientes (%)

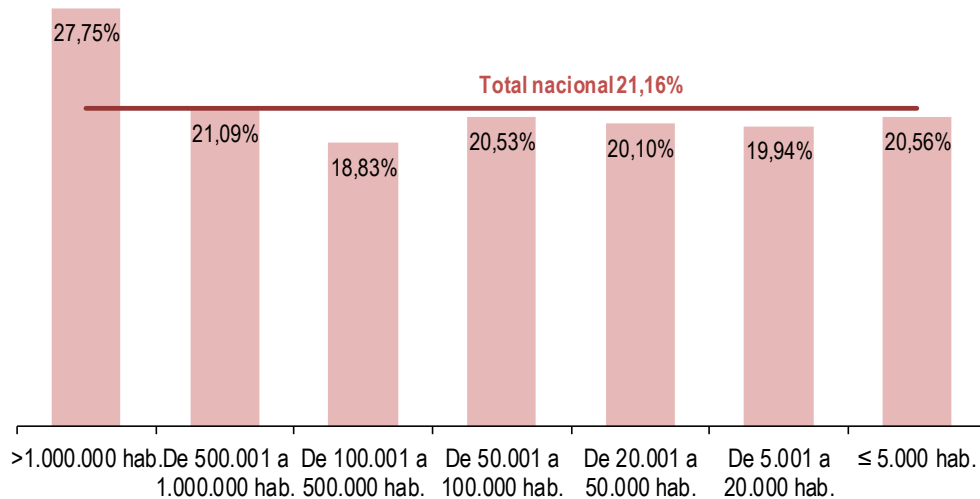

( Importes en miles de € )

ESTRATOS DE POBLACIÓN	Ingresos corrientes	Gastos corrientes	Ahorro bruto	% Ahorro bruto / Ingresos corrientes
>1.000.000 hab.	7.676.972	5.546.467	2.130.505	27,75%
De 500.001 a 1.000.000 hab.	3.023.045	2.385.474	637.571	21,09%
De 100.001 a 500.000 hab.	10.453.724	8.485.553	1.968.171	18,83%
De 50.001 a 100.000 hab.	6.373.233	5.064.768	1.308.465	20,53%
De 20.001 a 50.000 hab.	7.605.590	6.076.724	1.528.866	20,10%
De 5.001 a 20.000 hab.	8.593.251	6.879.839	1.713.412	19,94%
≤ 5.000 hab.	5.995.376	4.762.993	1.232.383	20,56%
<b>TOTAL MUNICIPIOS</b>	<b>49.721.190</b>	<b>39.201.818</b>	<b>10.519.371</b>	<b>21,16%</b>

68. Agrupados por Comunidades Autónomas, el mayor volumen de ahorro bruto (por encima del 25% de los ingresos corrientes) se ha generado en Islas Baleares, Canarias y Comunidad de Madrid.

( Importes en miles de € )

COMUNIDADES AUTÓNOMAS	Ingresos corrientes	Gastos corrientes	Ahorro bruto	% Ahorr. bruto / Ingr. corrientes	Población	Ahorro Bruto por habitante (€)
Andalucía	8.422.276	6.789.481	1.632.795	19,4%	8.379.820	194,85
Aragón	1.429.556	1.151.285	278.271	19,5%	1.308.750	212,62
Asturias	918.741	773.491	145.250	15,8%	1.034.960	140,34
Illes Balears	1.388.733	1.037.389	351.344	25,3%	1.115.999	314,82
Canarias	2.320.875	1.712.455	608.420	26,2%	2.108.121	288,61
Cantabria	584.961	458.494	126.467	21,6%	580.295	217,94
Castilla y León	2.228.612	1.724.541	504.071	22,6%	2.425.801	207,80
Castilla-Mancha	1.855.298	1.534.961	320.338	17,3%	2.031.479	157,69
Cataluña	9.383.541	7.546.231	1.837.310	19,6%	7.555.830	243,16
Extremadura	981.919	810.399	171.520	17,5%	1.079.920	158,83
Galicia	2.221.925	1.806.030	415.896	18,7%	2.708.339	153,56
Madrid	8.164.152	5.862.496	2.301.656	28,2%	6.507.184	353,71
Murcia	1.258.931	1.044.360	214.571	17,0%	1.470.273	145,94
Navarra	611.040	511.962	99.077	16,2%	643.234	154,03
País Vasco	2.469.674	2.118.856	350.819	14,2%	2.194.158	159,89
Rioja	291.259	234.193	57.067	19,6%	315.381	180,95
C. Valenciana	4.715.306	3.675.322	1.039.984	22,1%	4.941.509	210,46
Ceuta	237.025	201.238	35.787	15,1%	84.959	421,23
Melilla	237.363	208.635	28.728	12,1%	86.120	333,58
<b>TOTAL MUNICIPIOS</b>	<b>49.721.190</b>	<b>39.201.818</b>	<b>10.519.371</b>	<b>21,2%</b>	<b>46.572.132</b>	<b>225,87</b>

### Ahorro bruto sobre Ingresos corrientes de municipios agrupados por CC.AA (%)

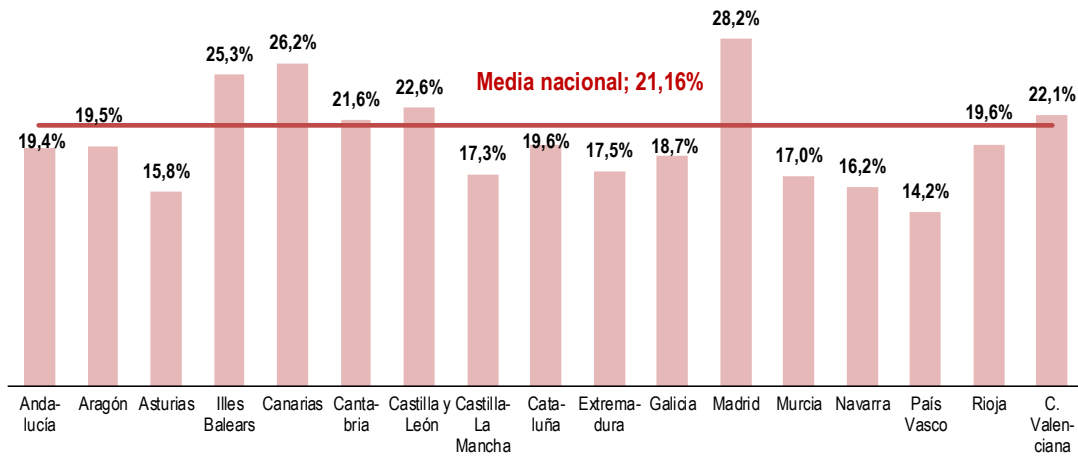

69. El ahorro neto, definido como diferencia entre el ahorro bruto y la amortización de pasivos financieros (capítulo 9 del estado de gastos), es positivo en el conjunto del sector, así como, en cada uno de los grupos de entidades locales.

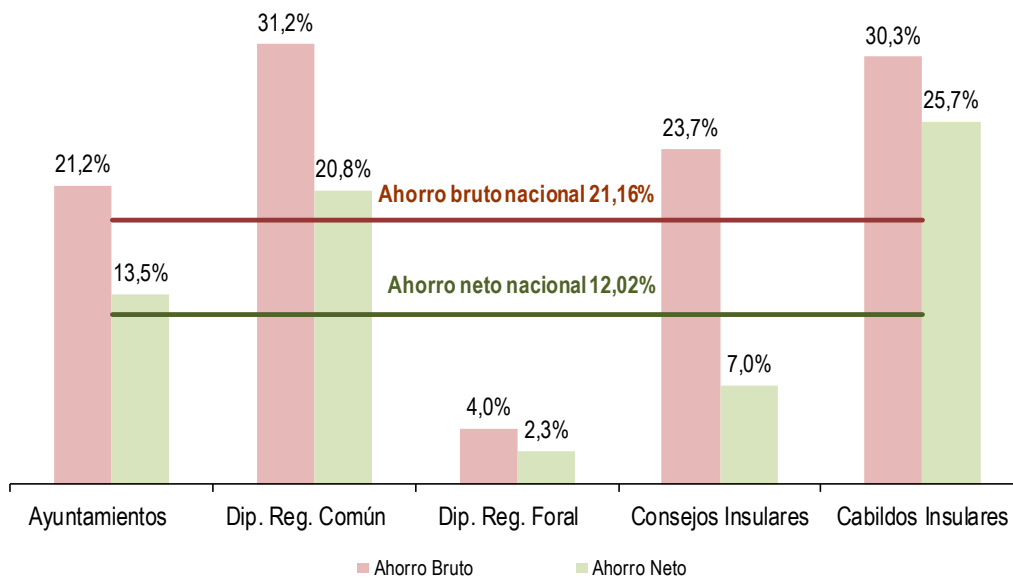



( Importes en miles de € )

TIPOS DE ENTES	Ingresos corrientes	Gastos corrientes	Ahorro bruto	Amortización pasivos financieros (Cap 9 gastos)	Ahorro neto	% Ahorro neto / Ingresos corrientes
Ayuntamientos	49.721.190	39.201.818	10.519.371	3.830.854	6.688.517	13,45%
Dip. Reg. Común	5.886.993	4.052.460	1.834.534	608.418	1.226.115	20,83%
Dip. Reg. Foral	15.211.205	14.610.005	601.201	253.949	347.252	2,28%
Consejos Insulares	486.052	370.858	115.194	81.024	34.170	7,03%
Cabildos Insulares	1.987.875	1.386.349	601.525	90.990	510.536	25,68%
<b>TOTAL NACIONAL</b>	<b>73.293.315</b>	<b>59.621.490</b>	<b>13.671.825</b>	<b>4.865.234</b>	<b>8.806.591</b>	<b>12,02%</b>

70. Si se excluyen del cálculo del Ahorro bruto y neto aquellos ingresos que se consideran atípicos, es decir, no corrientes en su devengo, como serían los aprovechamientos urbanísticos y las contribuciones especiales, se siguen obteniendo resultados positivos en todos los estratos de población.

( Importes en miles de € )

ESTRATOS DE POBLACIÓN	Ingresos por actuaciones de urbanización (concep. 396) (1)	Contribuciones especiales (art. 35) (2)	Productos de concesion. administrat. y derecho de superf. con contraprestac. no periódica (concep. 551+553) (3)	Total Ajustes por ingresos atípicos no periódicos (4) = (1)+(2)+(3)
>1.000.000 hab.	2.305	0	59	2.364
De 500.001 a 1.000.000 hab.	226	7.763	0	7.988
De 100.001 a 500.000 hab.	23.533	19.600	1.877	45.010
De 50.001 a 100.000 hab.	9.550	4.271	1.024	14.846
De 20.001 a 50.000 hab.	11.948	4.917	4.414	21.279
De 5.001 a 20.000 hab.	15.341	3.074	16.535	34.949
<= 5.000 hab.	9.489	3.163	3.859	16.511
<b>TOTAL MUNICIPIOS</b>	<b>72.391</b>	<b>42.787</b>	<b>27.770</b>	<b>142.947</b>

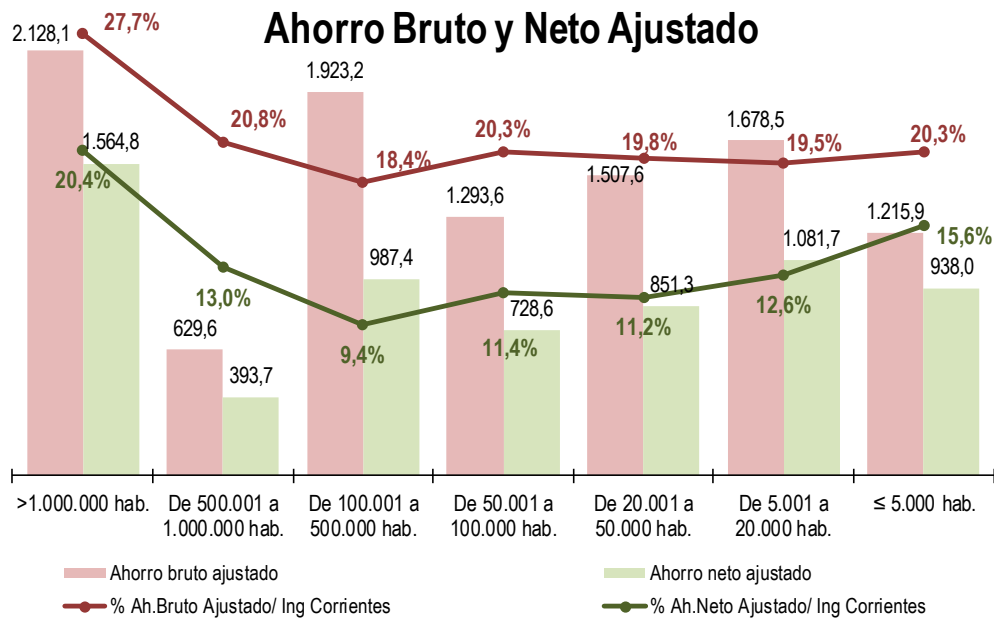

71. Contrastando los datos que arroja el ahorro bruto respecto de los ingresos corrientes (ver el cuadro del párrafo 66 de esta publicación) con los obtenidos con el ahorro bruto ajustado, se observa que tienen un mayor peso los ingresos atípicos en los municipios entre 100.001 y 500.000 habitantes, mientras que es menor en el estrato de más de un millón.

( Importes en miles de € )

ESTRATOS DE POBLACIÓN	Ahorro Bruto (1)	Ahorro neto (2)	Ajustes por Ingr. atípicos no periódicos (3)	Ahorro Bruto Ajustado (1)-(3)	Ahorro neto ajustado (2)-(3)	% Ah.Bruto Ajustado/ Ing Corrientes	% Ah.Netto Ajustado/ Ing Corrientes
>1.000.000 hab.	2.130.505	1.567.168	2.364	2.128.141	1.564.804	27,72%	20,38%
De 500.001 a 1.000.000 hab.	637.571	401.651	7.988	629.583	393.662	20,83%	13,02%
De 100.001 a 500.000 hab.	1.968.171	1.032.446	45.010	1.923.161	987.436	18,40%	9,45%
De 50.001 a 100.000 hab.	1.308.465	743.490	14.846	1.293.619	728.644	20,30%	11,43%
De 20.001 a 50.000 hab.	1.528.866	872.625	21.279	1.507.587	851.346	19,82%	11,19%
De 5.001 a 20.000 hab.	1.713.412	1.116.608	34.949	1.678.463	1.081.658	19,53%	12,59%
≤ 5.000 hab.	1.232.383	954.530	16.511	1.215.871	938.019	20,28%	15,65%
<b>TOTAL MUNICIPIOS</b>	<b>10.519.371</b>	<b>6.688.517</b>	<b>142.947</b>	<b>10.376.424</b>	<b>6.545.570</b>	<b>20,87%</b>	<b>13,16%</b>

## VIII.2.SALDO DE OPERACIONES NO FINANCIERAS<sup>2</sup>

72. En 2017 las Entidades presentan un saldo de operaciones no financieras positivos. Los Cabildos Insulares son los que muestran un saldo más favorable, en términos de ingresos no financieros, mientras que las Diputaciones de Régimen Foral son las que presentan menores ratios, como consecuencia del elevado saldo negativo en las operaciones de capital.

### Saldo de operaciones no financieras s/ Ingresos no financieros (%)

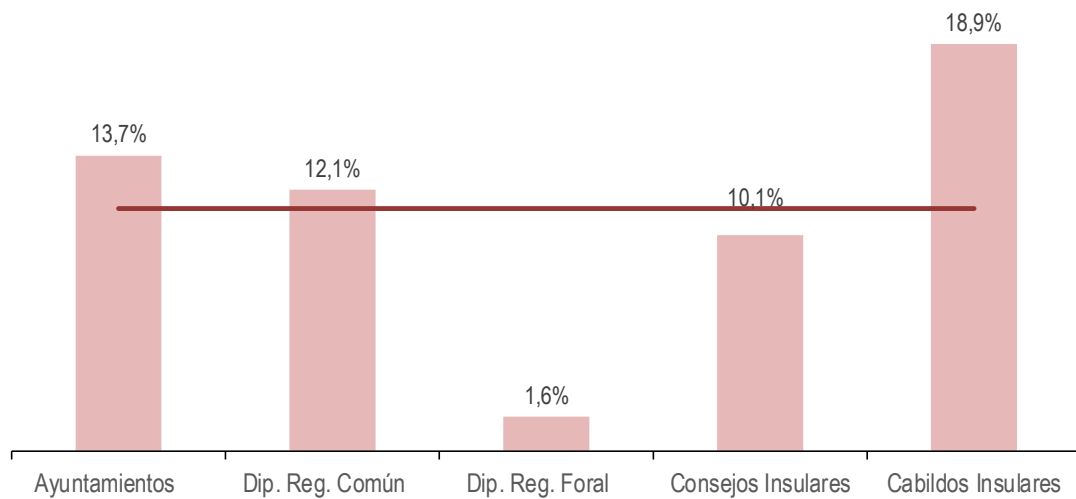

( Importes en miles de € )

TIPOS DE ENTES	Ingresos no financieros	Gastos no financieros	Saldo de operac. no financieras	% Saldo de operac. no financieras s/ Ingr. no financieros
Ayuntamientos	51.536.578	44.451.250	7.085.328	13,75%
Dip. Reg. Común	6.081.008	5.343.040	737.968	12,14%
Dip. Reg. Foral	15.229.775	14.988.412	241.362	1,58%
Consejos Insulares	531.710	478.093	53.617	10,08%
Cabildos Insulares	2.190.715	1.775.952	414.762	18,93%
<b>TOTAL NACIONAL</b>	<b>75.569.786</b>	<b>67.036.747</b>	<b>8.533.038</b>	<b>11,29%</b>

<sup>2</sup> Diferencia entre ingresos y gastos no financieros (considerando derechos liquidados y obligaciones reconocidas, respectivamente).

73. Considerando los ayuntamientos agrupados por estratos de población son los que cuentan con población superior a 1.000.000 habitantes los que presentan un mayor saldo positivo de operaciones no financieras sobre sus ingresos no financieros.

### Saldo de operaciones no financieras s / Ingresos no financieros (%)

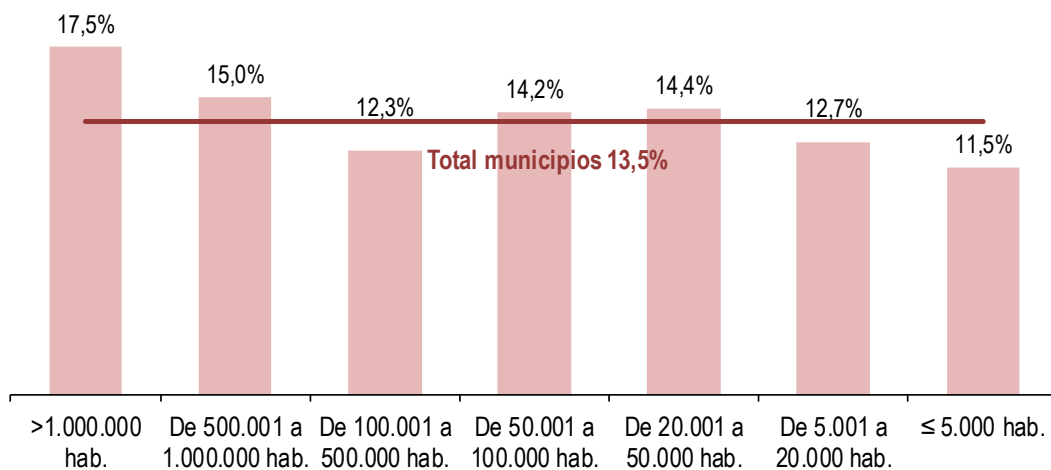

( Importes en miles de € )

ESTRATOS DE POBLACIÓN	Ingresos no financieros	Gastos no financieros	Saldo de operaciones no financieras	% Saldo de oper. no financieras s / Ingresos no financieros
>1.000.000 hab.	7.806.351	6.441.640	1.364.711	17,48%
De 500.001 a 1.000.000 hab.	3.037.170	2.582.413	454.757	14,97%
De 100.001 a 500.000 hab.	10.634.139	9.330.048	1.304.091	12,26%
De 50.001 a 100.000 hab.	6.485.285	5.564.116	921.169	14,20%
De 20.001 a 50.000 hab.	7.843.634	6.714.760	1.128.873	14,39%
De 5.001 a 20.000 hab.	8.980.780	7.841.856	1.138.924	12,68%
≤ 5.000 hab.	6.749.220	5.976.417	772.804	11,45%
<b>TOTAL MUNICIPIOS</b>	<b>51.536.578</b>	<b>44.451.250</b>	<b>7.085.328</b>	<b>13,75%</b>

74. Agrupados los Municipios por Comunidades Autónomas, el saldo de operaciones no financieras es positivo en todas ellas, siendo Canarias, la Comunidad de Madrid (en gran medida por el Ayuntamiento de Madrid), Comunidad Valenciana y Cantabria los que presentan una mayor ratio de dicha magnitud frente a sus ingresos no financieros.

( Importes en miles de € )

COMUNIDADES AUTÓNOMAS	Ingresos no financieros	Gastos no financieros	Saldo de operaciones no financieras	% Saldo de oper. no financieras / Ingresos no financieros
Andalucía	8.780.261	7.546.985	1.233.276	14,05%
Aragón	1.537.532	1.343.939	193.593	12,59%
Asturias	926.864	866.203	60.661	6,54%
Illes Balears	1.438.342	1.233.633	204.709	14,23%
Canarias	2.478.701	1.919.430	559.271	22,56%
Cantabria	604.268	514.511	89.757	14,85%
Castilla y León	2.363.595	2.103.820	259.775	10,99%
Castilla-Mancha	1.923.702	1.693.397	230.305	11,97%
Cataluña	9.669.034	8.729.255	939.779	9,72%
Extremadura	1.053.094	928.371	124.723	11,84%
Galicia	2.370.186	2.086.297	283.889	11,98%
Madrid	8.274.756	6.469.002	1.805.754	21,82%
Murcia	1.276.858	1.127.607	149.250	11,69%
Navarra	654.915	595.125	59.790	9,13%
País Vasco	2.533.943	2.429.599	104.343	4,12%
Rioja	308.378	283.716	24.663	8,00%
C. Valenciana	4.856.262	4.132.973	723.289	14,89%
Ceuta	243.834	225.347	18.486	7,58%
Melilla	242.054	222.039	20.015	8,27%
<b>TOTAL MUNICIPIOS</b>	<b>51.536.578</b>	<b>44.451.250</b>	<b>7.085.328</b>	<b>13,75%</b>

## Saldo no financiero s/Ingresos no financieros (%)

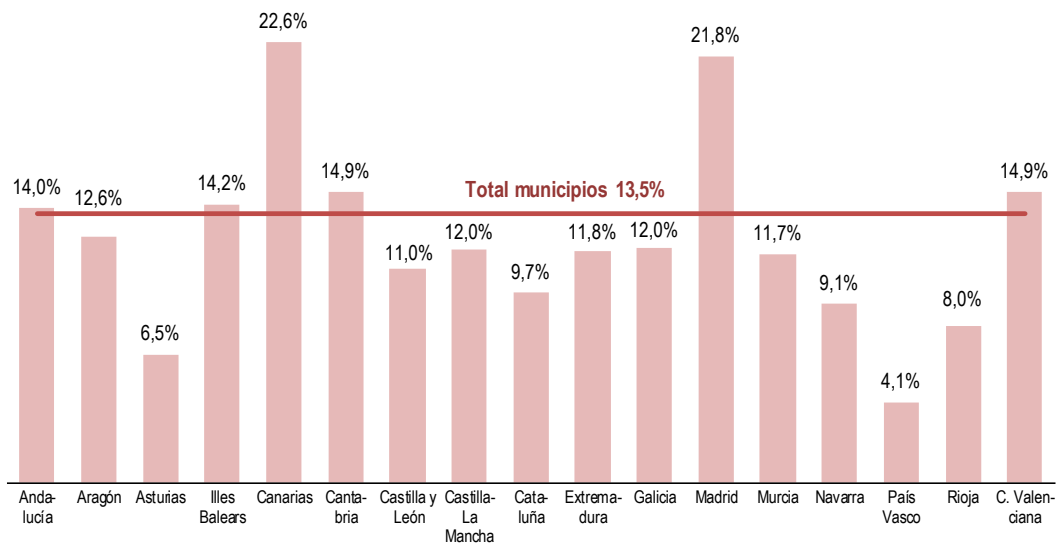

### VIII.3.REMANENTE DE TESORERÍA

75. Las obligaciones reconocidas y liquidadas no satisfechas el último día del ejercicio, los derechos pendientes de cobro y los fondos líquidos a 31 de diciembre configuran el remanente de tesorería de cada entidad local (artículo 191.2 TRLRHL). En términos agregados, cada subsector del conjunto de Entidades Locales presenta remanente de tesorería positivo.

No obstante, conviene resaltar la gran importancia relativa que tienen los derechos pendientes de cobro de ejercicios anteriores sobre el total de los mismos (suponen un 63,6%). Ayuntamientos, Diputaciones de Régimen Foral y Consejos Insulares presentan altos porcentajes en este aspecto.

( Importes en miles de € )

TIPOS DE ENTES	DERECHOS PENDIENTES DE COBRO			
	Del presupuesto corriente (1)	De presupuestos cerrados (2)	De operaciones no presupuestarias (3)	TOTAL DERECHOS PENDIENTES DE COBRO (1) + (2) + (3)
Ayuntamientos	6.131.817	14.953.053	898.412	<b>21.983.281</b>
Dip. Reg. Común	281.153	248.313	1.506.265	<b>2.035.732</b>
Dip. Reg. Foral	472.002	1.602.757	233.998	<b>2.308.757</b>
Consejos Insulares	64.728	166.289	878	<b>231.895</b>
Cabildos Insulares	195.392	100.652	6.595	<b>302.639</b>
<b>TOTAL NACIONAL</b>	<b>7.145.093</b>	<b>17.071.064</b>	<b>2.646.148</b>	<b>26.862.304</b>

( Importes en miles de € )

TIPOS DE ENTES	OBLIGACIONES PENDIENTES DE PAGO			
	Del presupuesto corriente (1)	De presupuestos cerrados (2)	De operaciones no presupuestarias (3)	TOTAL OBLIGACIONES PENDIENTES DE PAGO (1) + (2) + (3)
Ayuntamientos	4.987.126	2.231.777	3.256.955	<b>10.475.859</b>
Dip. Reg. Común	567.764	75.727	2.145.055	<b>2.788.546</b>
Dip. Reg. Foral	478.728	9.701	400.543	<b>888.971</b>
Consejos Insulares	88.682	9.357	27.256	<b>125.296</b>
Cabildos Insulares	348.910	20.475	46.866	<b>416.251</b>
<b>TOTAL NACIONAL</b>	<b>6.471.211</b>	<b>2.347.038</b>	<b>5.876.675</b>	<b>14.694.924</b>

76. Si del remanente de tesorería se elimina el importe de los derechos pendientes de cobro que se consideran de difícil o imposible recaudación (saldos de dudoso cobro) y el exceso de financiación afectada, se obtiene el remanente de tesorería para gastos generales. Este último equivale, en términos globales, al 49,8% del remanente total.

*( Importes en miles de € )*

TIPOS DE ENTES	Total Fondos líquidos (1)	Total Derechos pend. de cobro (2)	Total Obligaciones pend. De pago (3)	Partidas pend. de aplicación (4)	Total Remanente de tesorería (5) = (1) + (2) - (3) + (4)	Saldos de dudoso cobro (6)	Exceso financiación afectada (7)	Total Remanente de tesorería para gastos generales (8) = (5) - (6) - (7)
Ayuntamientos	16.689.760	21.983.281	10.475.859	677.336	<b>28.874.518</b>	10.880.132	4.464.005	<b>13.530.382</b>
Dip. Reg. Común	4.535.591	2.035.732	2.788.546	-162.244	<b>3.620.533</b>	169.272	244.740	<b>3.206.521</b>
Dip. Reg. Foral	452.389	2.308.757	888.971	140.728	<b>2.012.903</b>	1.453.201	297.286	<b>262.416</b>
Consejos Insulares	215.777	231.895	125.296	-603	<b>321.773</b>	61.454	160.312	<b>100.008</b>
Cabildos Insulares	1.064.806	302.639	416.251	-55.586	<b>895.608</b>	78.310	128.509	<b>688.789</b>
<b>TOTAL NACIONAL</b>	<b>22.958.323</b>	<b>26.862.304</b>	<b>14.694.924</b>	<b>599.631</b>	<b>35.725.335</b>	<b>12.642.369</b>	<b>5.294.850</b>	<b>17.788.115</b>

77. Si el remanente de tesorería para gastos generales se ajusta con los saldos de las cuentas 413 "Acreedores por operaciones pendientes de aplicar a presupuesto" y 418 "Acreedores por devolución de ingresos", se obtiene el remanente de tesorería para gastos generales ajustado. Este supone, en conjunto, un 45,2% del remanente total, siendo positivo, en términos agregados, para todos los tipos de entidades locales analizadas.

*( Importes en miles de € )*

TIPOS DE ENTES	Remanente de tesorería para gastos generales (1)	Saldo de obligaciones pendientes de aplicar al Presupuesto a 31 de diciembre (2)	Saldo de acreedores por devolución de ingresos al final del periodo (3)	Remanente de tesorería para gastos generales ajustado (1)-(2)-(3)
Ayuntamientos	13.530.382	1.457.120	140.916	<b>11.932.346</b>
Dip. Reg. Común	3.206.521	36.151	449	<b>3.169.921</b>
Dip. Reg. Foral	262.416	581	1.325	<b>260.510</b>
Consejos Insulares	100.008	3.759	315	<b>95.934</b>
Cabildos Insulares	688.789	10.201	429	<b>678.160</b>
<b>TOTAL NACIONAL</b>	<b>17.788.115</b>	<b>1.507.810</b>	<b>143.434</b>	<b>16.136.871</b>



78. En términos agregados por estratos de población, los Municipios presentan cifras positivas en el remanente total, en el de gastos generales y en el ajustado. Se observa que estas dos últimas magnitudes aumentan más a medida que consideramos estratos de municipios más pequeños. Asimismo, cabe destacar una mayor tesorería (fondos líquidos) generada en los municipios de menor tamaño.

( Importes en miles de € )

ESTRATOS DE POBLACIÓN	DERECHOS PENDIENTES DE COBRO			
	Del presupuesto corriente (1)	De presupuestos cerrados (2)	De operaciones no presupuestarias (3)	TOTAL DERECHOS PENDIENTES DE PAGO (1)+(2)+(3)
>1.000.000 hab.	817.493	1.997.314	33.341	<b>2.848.148</b>
De 500.001 a 1.000.000 hab.	407.003	1.115.848	34.208	<b>1.557.059</b>
De 100.001 a 500.000 hab.	1.247.955	3.508.295	245.070	<b>5.001.320</b>
De 50.001 a 100.000 hab.	760.715	2.087.331	132.836	<b>2.980.882</b>
De 20.001 a 50.000 hab.	925.998	2.504.546	123.148	<b>3.553.692</b>
De 5.001 a 20.000 hab.	1.092.828	2.513.702	180.994	<b>3.787.524</b>
≤ 5.000 hab.	879.825	1.226.018	148.813	<b>2.254.657</b>
<b>TOTAL MUNICIPIOS</b>	<b>6.131.817</b>	<b>14.953.053</b>	<b>898.412</b>	<b>21.983.281</b>

( Importes en miles de € )

ESTRATOS DE POBLACIÓN	OBLIGACIONES PENDIENTES DE PAGO			
	Del presupuesto corriente (1)	De presupuestos cerrados (2)	De operaciones no presupuestarias (3)	TOTAL OBLIGACIONES PENDIENTES DE PAGO (1)+(2)+(3)
>1.000.000 hab.	1.196.673	191.064	363.445	<b>1.751.182</b>
De 500.001 a 1.000.000 hab.	256.952	270.186	189.066	<b>716.204</b>
De 100.001 a 500.000 hab.	1.179.422	695.652	711.273	<b>2.586.347</b>
De 50.001 a 100.000 hab.	619.346	213.087	447.527	<b>1.279.960</b>
De 20.001 a 50.000 hab.	626.599	291.629	560.857	<b>1.479.086</b>
De 5.001 a 20.000 hab.	644.615	302.312	591.588	<b>1.538.515</b>
≤ 5.000 hab.	463.520	267.846	393.200	<b>1.124.566</b>
<b>TOTAL MUNICIPIOS</b>	<b>4.987.126</b>	<b>2.231.777</b>	<b>3.256.955</b>	<b>10.475.859</b>

( Importes en miles de € )

TIPOS DE ENTES	Total Fondos líquidos (1)	Total Derechos pend. de cobro (2)	Total Obligaciones pend. de pago (3)	Partidas pend. de aplicación (4)	Total Remanente de tesorería (5) = (1) + (2) - (3) + (4)	Saldos de dudoso cobro (6)	Exceso de financiación afectada (7)	Total Remanente de tesorería para gastos generales (8) = (5) - (6) - (7)
>1.000.000 hab.	1.892.713	2.848.147	1.751.182	-27.022	<b>2.962.656</b>	1.532.276	101.198	<b>1.329.182</b>
De 500.001 a 1.000.000 hab.	533.681	1.557.059	716.204	-167.222	<b>1.207.313</b>	548.534	396.958	<b>261.821</b>
De 100.001 a 500.000 hab.	2.621.647	5.001.320	2.586.347	-57.416	<b>4.979.204</b>	2.635.974	1.018.689	<b>1.324.541</b>
De 50.001 a 100.000 hab.	2.179.224	2.980.882	1.279.960	-35.507	<b>3.844.639</b>	1.542.444	727.069	<b>1.575.126</b>
De 20.001 a 50.000 hab.	2.984.231	3.553.692	1.479.086	821.187	<b>5.880.024</b>	1.938.202	735.784	<b>3.206.038</b>
De 5.001 a 20.000 hab.	3.326.286	3.787.524	1.538.515	52.300	<b>5.627.596</b>	1.875.751	1.062.205	<b>2.689.640</b>
≤ 5.000 hab.	3.151.979	2.254.657	1.124.566	91.016	<b>4.373.085</b>	806.951	422.102	<b>3.144.033</b>
<b>TOTAL MUNICIPIOS</b>	<b>16.689.760</b>	<b>21.983.281</b>	<b>10.475.859</b>	<b>677.336</b>	<b>28.874.518</b>	<b>10.880.132</b>	<b>4.464.005</b>	<b>13.530.382</b>

( Importes en miles de € )

ESTRATOS DE POBLACIÓN	Remanente de tesorería para gastos generales (1)	Saldo de obligaciones pendientes de aplicar al Presupuesto a 31 de diciembre (2)	Saldo de acreedores por devolución de ingresos al final del periodo (3)	Remanente de tesorería para gastos generales ajustado (1)-(2)-(3)
>1.000.000 hab.	1.329.182	61.199	955	<b>1.267.029</b>
De 500.001 a 1.000.000 hab.	261.821	44.379	1.552	<b>215.890</b>
De 100.001 a 500.000 hab.	1.324.541	594.461	48.941	<b>681.138</b>
De 50.001 a 100.000 hab.	1.575.126	276.278	25.469	<b>1.273.378</b>
De 20.001 a 50.000 hab.	3.206.038	117.962	27.436	<b>3.060.640</b>
De 5.001 a 20.000 hab.	2.689.640	246.218	23.931	<b>2.419.491</b>
≤ 5.000 hab.	3.144.033	116.622	12.632	<b>3.014.780</b>
<b>TOTAL MUNICIPIOS</b>	<b>13.530.382</b>	<b>1.457.120</b>	<b>140.916</b>	<b>11.932.346</b>

79. En todas las Comunidades Autónomas, todos los Municipios presentan de forma agregada cifras positivas en el remanente de tesorería total y en el remanente de tesorería para gastos generales.

( Importes en miles de € )

COMUNIDADES AUTÓNOMAS	DERECHOS PENDIENTES DE COBRO			
	Del presupuesto corriente (1)	De presupuestos cerrados (2)	De operaciones no presupuestarias (3)	TOTAL DERECHOS PENDIENTES DE PAGO (1) + (2) + (3)
Andalucía	1.384.699	4.615.882	222.607	<b>6.223.188</b>
Aragón	140.269	192.924	16.377	<b>349.569</b>
Asturias	75.596	107.496	7.578	<b>190.671</b>
Illes Balears	233.970	319.874	22.727	<b>576.571</b>
Canarias	313.326	1.171.613	16.650	<b>1.501.589</b>
Cantabria	71.541	125.015	9.027	<b>205.583</b>
Castilla y León	182.407	385.237	37.883	<b>605.527</b>
Castilla-Mancha	269.760	502.201	38.293	<b>810.254</b>
Cataluña	1.049.711	1.847.844	111.237	<b>3.008.792</b>
Extremadura	149.855	231.281	44.457	<b>425.593</b>
Galicia	235.349	521.159	28.681	<b>785.189</b>
Madrid	928.809	2.585.742	119.420	<b>3.633.970</b>
Murcia	163.998	616.236	12.593	<b>792.826</b>
Navarra	55.293	115.394	9.566	<b>180.252</b>
País Vasco	199.369	240.206	145.707	<b>585.282</b>
Rioja	45.358	55.751	4.407	<b>105.516</b>
C. Valenciana	552.095	1.236.892	49.850	<b>1.838.836</b>
Ceuta	53.293	39.531	144	<b>92.968</b>
Melilla	27.122	42.777	1.207	<b>71.105</b>
<b>TOTAL MUNICIPIOS</b>	<b>6.131.817</b>	<b>14.953.053</b>	<b>898.412</b>	<b>21.983.281</b>

( Importes en miles de € )

COMUNIDADES AUTÓNOMAS	OBLIGACIONES PENDIENTES DE PAGO			
	Del presupuesto corriente (1)	De presupuestos cerrados (2)	De operaciones no presupuestarias (3)	TOTAL OBLIGACIONES PENDIENTES DE PAGO (1)+(2)+(3)
Andalucía	907.387	1.117.041	799.703	2.824.132
Aragón	105.532	12.285	65.836	183.654
Asturias	51.347	9.925	38.791	100.063
Illes Balears	124.864	22.577	68.557	215.997
Canarias	180.461	43.878	123.711	348.050
Cantabria	56.779	11.685	34.464	102.927
Castilla y León	165.532	35.009	127.444	327.985
Castilla-Mancha	148.650	68.630	137.221	354.501
Cataluña	1.301.846	234.707	555.376	2.091.928
Extremadura	70.527	36.180	74.088	180.795
Galicia	155.680	34.979	127.586	318.244
Madrid	900.049	457.434	498.812	1.856.296
Murcia	119.111	28.350	95.647	243.108
Navarra	61.002	28.836	27.462	117.299
País Vasco	229.542	5.401	129.787	364.730
Rioja	19.884	7.208	12.647	39.739
C. Valenciana	345.613	72.449	324.062	742.125
Ceuta	16.242	1.110	8.422	25.774
Melilla	27.079	4.093	7.339	38.512
<b>TOTAL MUNICIPIOS</b>	<b>4.987.126</b>	<b>2.231.777</b>	<b>3.256.955</b>	<b>10.475.859</b>

( Importes en miles de € )

COMUNIDADES AUTÓNOMAS	Total Fondos líquidos (1)	Total Derechos pend. de cobro (2)	Total Obligaciones pend. de pago (3)	Partidas pend. De aplicación (4)	Total Remanente de tesorería (5) = (1) + (2) - (3) + (4)	Saldos de dudoso cobro (6)	Exceso financiación afectada (7)	Total Remanente de tesorería para gastos generales (8) = (5) - (6) - (7)
Andalucía	2.911.070	6.223.188	2.824.132	62.318	<b>6.372.444</b>	2.944.426	1.543.078	<b>1.884.940</b>
Aragón	360.713	349.569	183.654	-16.527	<b>510.102</b>	115.049	47.996	<b>347.057</b>
Asturias	282.548	190.671	100.063	-14.200	<b>358.955</b>	87.601	64.560	<b>206.795</b>
Illes Balears	618.736	576.571	215.997	-41.103	<b>938.206</b>	230.399	77.066	<b>630.741</b>
Canarias	1.314.574	1.501.589	348.050	-16.849	<b>2.451.263</b>	968.521	186.947	<b>1.295.795</b>
Cantabria	313.513	205.583	102.927	582	<b>416.752</b>	91.458	73.362	<b>251.931</b>
Castilla y León	985.101	605.527	327.985	-4.684	<b>1.257.960</b>	272.538	84.907	<b>900.515</b>
Castilla-Mancha	535.466	810.254	354.501	-5.628	<b>985.591</b>	346.408	102.120	<b>537.063</b>
Cataluña	3.283.958	3.008.792	2.091.928	-38.455	<b>4.162.367</b>	1.479.750	612.841	<b>2.069.776</b>
Extremadura	363.148	425.593	180.795	-6.704	<b>601.242</b>	144.072	114.188	<b>342.982</b>
Galicia	777.586	785.189	318.244	-24.007	<b>1.220.523</b>	439.627	82.312	<b>698.584</b>
Madrid	2.171.049	3.633.970	1.856.296	844.578	<b>4.793.302</b>	1.947.362	376.427	<b>2.469.513</b>
Murcia	239.701	792.826	243.108	-2.472	<b>786.946</b>	465.900	474.051	<b>-153.005</b>
Navarra	269.198	180.252	117.299	-495	<b>331.655</b>	76.175	85.047	<b>170.433</b>
País Vasco	783.695	585.282	364.730	-19.818	<b>984.429</b>	228.668	82.818	<b>672.943</b>
Rioja	106.054	105.516	39.739	467	<b>172.299</b>	40.008	17.410	<b>114.881</b>
C. Valenciana	1.334.902	1.838.836	742.125	-29.460	<b>2.402.153</b>	953.727	402.712	<b>1.045.715</b>
Ceuta	15.058	92.968	25.774	-10.197	<b>72.055</b>	20.341	35.032	<b>16.682</b>
Melilla	23.690	71.105	38.512	-9	<b>56.275</b>	28.103	1.131	<b>27.041</b>
<b>TOTAL MUNICIPIOS</b>	<b>16.689.760</b>	<b>21.983.281</b>	<b>10.475.859</b>	<b>677.336</b>	<b>28.874.518</b>	<b>10.880.132</b>	<b>4.464.005</b>	<b>13.530.382</b>

80. Igualmente, el agregado por Comunidades Autónomas de los remanentes de tesorería para gastos generales ajustados de los Ayuntamientos es positivo en cada una de ellas. Cabe destacar que los municipios de Madrid y de Andalucía son los presentan saldos más elevados de obligaciones pendientes de aplicar a presupuesto, pero reconocidas contablemente [saldo de la cuenta (413)]. El 64,8% del total nacional de esta cuenta se concentra en estas dos Comunidades Autónomas.

( Importes en miles de € )

COMUNIDADES AUTÓNOMAS	Remanente de tesorería para gastos generales (1)	Saldo de obligaciones pendientes de aplicar al Presupuesto a 31 de diciembre (2)	Saldo de acreedores por devolución de ingresos al final del periodo (3)	Remanente de tesorería para gastos generales ajustado (1)-(2)-(3)
Andalucía	1.884.940	535.595	71.010	<b>1.278.336</b>
Aragón	347.057	15.892	1.487	<b>329.678</b>
Asturias	206.795	10.002	4.780	<b>192.012</b>
Illes Balears	630.741	14.953	1.350	<b>614.438</b>
Canarias	1.295.795	157.317	3.268	<b>1.135.210</b>
Cantabria	251.931	3.593	1.093	<b>247.245</b>
Castilla-León	900.515	24.205	1.827	<b>874.483</b>
Castilla-Mancha	537.063	35.688	4.321	<b>497.055</b>
Cataluña	2.069.776	58.164	7.591	<b>2.004.021</b>
Extremadura	342.982	9.665	908	<b>332.409</b>
Galicia	698.584	56.866	2.665	<b>639.053</b>
Madrid	2.469.513	409.173	18.615	<b>2.041.725</b>
Murcia	-153.005	18.098	7.608	<b>-178.711</b>
Navarra	170.433	199	886	<b>169.348</b>
País Vasco	672.943	7.929	1.001	<b>664.013</b>
Rioja	114.881	434	186	<b>114.261</b>
C. Valenciana	1.045.715	95.772	12.231	<b>937.712</b>
Ceuta	16.682	1.939	0	<b>14.743</b>
Melilla	27.041	1.636	89	<b>25.316</b>
<b>TOTAL MUNICIPIOS</b>	<b>13.530.382</b>	<b>1.457.120</b>	<b>140.916</b>	<b>11.932.346</b>

81. Al analizar la relevancia del remanente de tesorería de libre disposición, calculado éste como la ratio del remanente para gastos generales y las obligaciones pendientes de pago, observamos que se podría cubrir la totalidad de las obligaciones pendientes de pago con dicho remanente, con la excepción de las Diputaciones Forales y los Consejos Insulares, al tener ambas un indicador de relevancia menor que uno.

Por otro lado, el remanente supone, a nivel agregado, un 45,64% de los ingresos totales, destacando este importe en el caso de los Consejos Insulares donde llega a alcanzar el 60,45% de dichos ingresos.

( Importes en miles de € )

TIPOS DE ENTES	Remanente de tesorería para gastos generales (1)	Total Obligaciones pend. De pago (2)	Relevancia del remanente de tesorería libre (3) = (1) / (2)	Total Remanente de tesorería (4)	Total derechos liquidados (5)	Total Remanente de tesorería / Ingresos totales (6) = (4) / (5)
Ayuntamientos	13.530.382	10.475.859	1,29	28.874.518	53.269.279	54,20%
Dip. Reg. Común	3.206.521	2.788.546	1,15	3.620.533	6.779.802	53,40%
Dip. Reg. Foral	262.416	888.971	0,30	2.012.903	15.476.372	13,01%
Consejos Insulares	100.008	125.296	0,80	321.773	532.335	60,45%
Cabildos Insulares	688.789	416.251	1,65	895.608	2.217.363	40,39%
<b>TOTAL NACIONAL</b>	<b>17.788.115</b>	<b>14.694.924</b>	<b>1,21</b>	<b>35.725.335</b>	<b>78.275.150</b>	<b>45,64%</b>

82. Al comparar estos indicadores en los Municipios agrupados según su tamaño por estratos, los que tienen una población menor de 5.000 habitantes son los que presentan mayores ratios en ambos índices, mientras que los municipios con población superior al 100.001 de habitantes muestran un menor valor.

( Importes en miles de € )

ESTRATOS DE POBLACIÓN	Remanente de tesorería para gastos generales (1)	Total Obligaciones pend. De pago (2)	Relevancia del remanente de tesorería libre (3) = (1) / (2)	Total Remanente de tesorería (4)	Total derechos liquidados (5)	Total Remanente de tesorería / Ingresos totales (6) = (4) / (5)
>1.000.000 hab.	1.329.182	1.751.182	0,76	2.962.656	7.935.909	0,37
De 500.001 a 1.000.000 hab.	261.821	716.204	0,37	1.207.313	3.071.565	0,39
De 100.001 a 500.000 hab.	1.324.541	2.586.347	0,51	4.979.204	11.147.251	0,45
De 50.001 a 100.000 hab.	1.575.126	1.279.960	1,23	3.844.639	6.739.498	0,57
De 20.001 a 50.000 hab.	3.206.038	1.479.086	2,17	5.880.024	8.225.895	0,71
De 5.001 a 20.000 hab.	2.689.640	1.538.515	1,75	5.627.596	9.283.353	0,61
≤ 5.000 hab.	3.144.033	1.124.566	2,80	4.373.085	6.865.807	0,64
<b>TOTAL MUNICIPIOS</b>	<b>13.530.382</b>	<b>10.475.859</b>	<b>1,29</b>	<b>28.874.518</b>	<b>53.269.279</b>	<b>0,54</b>

83. Los indicadores de solvencia a corto plazo más bajos se presentan en las Diputaciones de Régimen Común. En cuanto al indicador de liquidez los niveles más bajos se dan en las Diputaciones de Régimen Foral y en los Ayuntamientos.

( Importes en miles de € )

TIPOS DE ENTES	Fondos líquidos (1)	Derechos pend. de cobro (2)	TOTAL (3) = (1) + (2)	Obligaciones pend. de pago (4)	Índice de solvencia (5) = (3) / (4)	Índice de liquidez (6) = (1) / (4)
Ayuntamientos	16.689.760	21.983.281	38.673.041	10.475.859	3,69	1,59
Dip. Reg. Común	4.535.591	2.035.732	6.571.323	2.788.546	2,36	1,63
Dip. Reg. Foral	452.389	2.308.757	2.761.146	888.971	3,11	0,51
Consejos Insulares	215.777	231.895	447.672	125.296	3,57	1,72
Cabildos Insulares	1.064.806	302.639	1.367.445	416.251	3,29	2,56
<b>TOTAL NACIONAL</b>	<b>22.958.323</b>	<b>26.862.304</b>	<b>49.820.627</b>	<b>14.694.924</b>	<b>3,39</b>	<b>1,56</b>



84. Agrupados por estratos son los municipios con una población menor de 20.000 habitantes los que presentan valores más elevados de ambos indicadores (solventía y liquidez).

( Importes en miles de € )

ESTRATOS DE POBLACIÓN	Fondos líquidos (1)	Derechos pend. de cobro (2)	TOTAL (3) = (1) + (2)	Obligaciones pend. De pago (4)	Índice de solventía (5) = (3) / (4)	Índice de liquidez (6) = (1) / (4)
>1.000.000 hab.	1.892.713	2.848.147	4.740.860	1.751.182	2,71	1,08
De 500.001 a 1.000.000 hab.	533.681	1.557.059	2.090.740	716.204	2,92	0,75
De 100.001 a 500.000 hab.	2.621.647	5.001.320	7.622.967	2.586.347	2,95	1,01
De 50.001 a 100.000 hab.	2.179.224	2.980.882	5.160.106	1.279.960	4,03	1,70
De 20.001 a 50.000 hab.	2.984.231	3.553.692	6.537.923	1.479.086	4,42	2,02
De 5.001 a 20.000 hab.	3.326.286	3.787.524	7.113.810	1.538.515	4,62	2,16
≤ 5.000 hab.	3.151.979	2.254.657	5.406.636	1.124.566	4,81	2,80
<b>TOTAL MUNICIPIOS</b>	<b>16.689.760</b>	<b>21.983.281</b>	<b>38.673.041</b>	<b>10.475.859</b>	<b>3,69</b>	<b>1,59</b>

85. La importancia de los derechos pendientes de cobro más elevada se observa en los Consejos Insulares y Ayuntamientos, mientras que la de las obligaciones pendientes de pago es mayor en las Diputaciones de régimen común.

( Importes en miles de € )

TIPOS DE ENTES	Derechos pend. de cobro (1)	Total derechos liquidados (2)	Importancia de los derechos pend. de cobro (3) = (1) / (2)	Obligaciones pend. de pago (4)	Total obligaciones liquidadas (5)	Importancia de las obligaciones pend. de pago (6) = (4) / (5)
Ayuntamientos	21.983.281	53.269.279	0,41	10.475.859	48.445.955	0,22
Dip. Reg. Común	2.035.732	6.779.802	0,30	2.788.546	6.422.316	0,43
Dip. Reg. Foral	2.308.757	15.476.372	0,15	888.971	15.373.392	0,06
Consejos Insulares	231.895	532.335	0,44	125.296	559.671	0,22
Cabildos Insulares	302.639	2.217.363	0,14	416.251	1.910.344	0,22
<b>TOTAL NACIONAL</b>	<b>26.862.304</b>	<b>78.275.150</b>	<b>0,34</b>	<b>14.694.924</b>	<b>72.711.679</b>	<b>0,20</b>

86. Al considerar los municipios agrupados por estratos son los que tienen una población comprendida entre 500.001 y 1.000.000 de habitantes los que tienen más alta la importancia de los derechos pendientes de cobro, mientras que las obligaciones pendientes de pago es mayor en los municipios con más de 100.001 habitantes.

( Importes en miles de € )

<b>ESTRATOS DE POBLACIÓN</b>	<b>Derechos pend. de cobro (1)</b>	<b>Total derechos liquidados (2)</b>	<b>Importancia de los derechos pend. de cobro (3) = (1) / (2)</b>	<b>Obligaciones pend. de pago (4)</b>	<b>Total obligaciones liquidadas (5)</b>	<b>Importancia de las obligaciones pend. de pago (6) = (4) / (5)</b>
>1.000.000 hab.	2.848.147	7.935.909	<b>0,36</b>	1.751.182	7.024.466	<b>0,25</b>
De 500.001 a 1.000.000 hab.	1.557.059	3.071.565	<b>0,51</b>	716.204	2.848.490	<b>0,25</b>
De 100.001 a 500.000 hab.	5.001.320	11.147.251	<b>0,45</b>	2.586.347	10.308.949	<b>0,25</b>
De 50.001 a 100.000 hab.	2.980.882	6.739.498	<b>0,44</b>	1.279.960	6.145.875	<b>0,21</b>
De 20.001 a 50.000 hab.	3.553.692	8.225.895	<b>0,43</b>	1.479.086	7.396.608	<b>0,20</b>
De 5.001 a 20.000 hab.	3.787.524	9.283.353	<b>0,41</b>	1.538.515	8.452.532	<b>0,18</b>
≤ 5.000 hab.	2.254.657	6.865.807	<b>0,33</b>	1.124.566	6.269.035	<b>0,18</b>
<b>TOTAL MUNICIPIOS</b>	<b>21.983.281</b>	<b>53.269.279</b>	<b>0,41</b>	<b>10.475.859</b>	<b>48.445.955</b>	<b>0,22</b>

## IX. ENDEUDAMIENTO DE LAS ENTIDADES LOCALES

87. Por entes, los Ayuntamientos concentran el 82,5% de la deuda viva total de los Entes Locales analizadas en el estudio. Si tenemos en cuenta el nivel de endeudamiento, medido como el cociente entre deuda viva e ingresos corrientes, los ayuntamientos presentan la ratio más alta, mientras que las Diputaciones Forales junto con los Cabildos Insulares son los menos endeudados respecto a sus ingresos corrientes.

**Estructura de la deuda local total por tipo de ente**

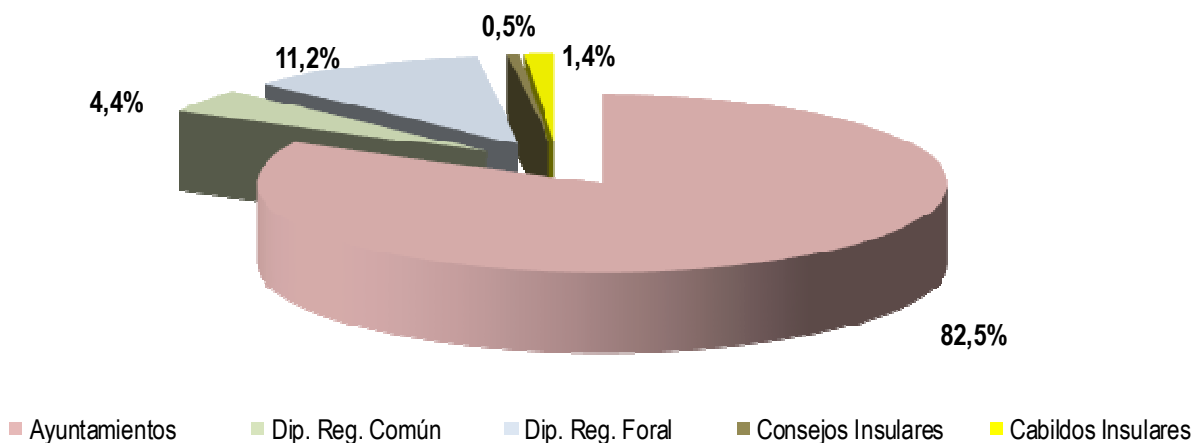

*(Importes en miles de €)*

TIPOS DE ENTES	Deuda Viva a 31/12/2017	Ingresos corrientes	% Deuda viva / Ingresos corrientes
Ayuntamientos	23.577.321	49.721.190	47,42%
Dip. Reg. Común	1.262.214	5.886.993	21,44%
Dip. Reg. Foral	3.204.662	15.211.205	21,07%
Consejos Insulares	151.806	486.052	31,23%
Cabildos Insulares	390.493	1.987.875	19,64%
<b>TOTAL NACIONAL</b>	<b>28.586.496</b>	<b>73.293.315</b>	<b>39,00%</b>

88. Por estratos de población, se observa una relación directa entre el tamaño de municipio y el nivel de endeudamiento respecto a los ingresos corrientes, salvo en el caso de las dos ciudades más grandes, Madrid y Barcelona, que han disminuido su nivel de deuda significativamente en 2016 y 2017.

*(Importes en miles de €)*

ESTRATOS DE POBLACIÓN	Deuda Viva a 31/12/2017	Ingresos corrientes	% Deuda viva / Ingresos corrientes
>1.000.000 hab.	4.262.493	7.676.972	55,52%
De 500.001 a 1.000.000 hab.	2.274.674	3.023.045	75,24%
De 100.001 a 500.000 hab.	6.640.595	10.453.724	63,52%
De 50.001 a 100.000 hab.	3.245.125	6.373.233	50,92%
De 20.001 a 50.000 hab.	3.185.357	7.605.590	41,88%
De 5.001 a 20.000 hab.	2.638.310	8.593.251	30,70%
≤ 5.000 hab.	1.330.767	5.995.376	22,20%
<b>TOTAL MUNICIPIOS</b>	<b>23.577.321</b>	<b>49.721.190</b>	<b>47,42%</b>

89. La deuda viva municipal media por habitante se sitúa en 509,8 euros, aunque esta ratio no es homogénea entre los distintos estratos por tamaño de municipio: a mayor población, mayor es el nivel de endeudamiento por persona en términos generales.

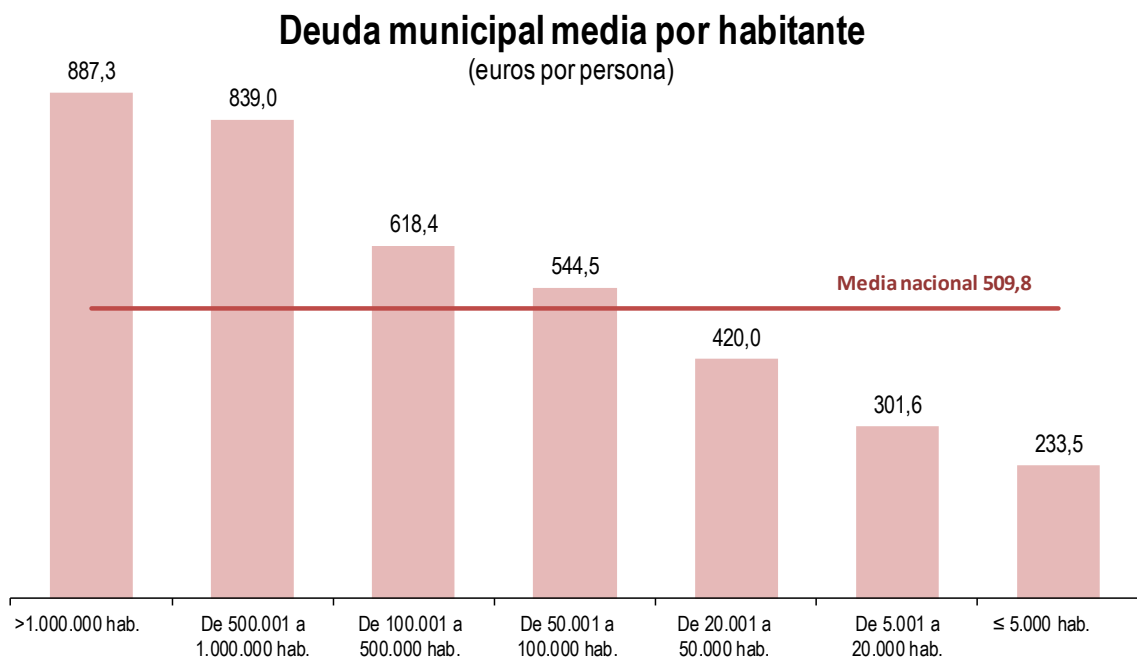

90. También difieren los niveles de deuda de los ayuntamientos según la comunidad autónoma, ya sean medidos con la ratio deuda viva frente a ingresos corrientes o por la deuda por habitante. En el primer caso, los que muestran mayor nivel de deuda frente a ingresos corrientes son los municipios de Aragón, Andalucía y Murcia, y los que menos los del País Vasco (sin incluir los municipios de Álava), Galicia y Canarias. Si se considera la deuda por habitante esta es mayor en los municipios de Madrid, Aragón y Andalucía y menor en los de Galicia, País Vasco (sin incluir los municipios de Álava) y Cantabria.

(Importes en miles de €)

COMUNIDADES AUTÓNOMAS	Deuda Viva a 31/12/2017	Ingresos corrientes	% Deuda viva / Ingresos corrientes
Andalucía	5.974.163	8.422.276	70,93%
Aragón	1.074.926	1.429.556	75,19%
Asturias	276.920	918.741	30,14%
Illes Balears	503.745	1.388.733	36,27%
Canarias	363.994	2.320.875	15,68%
Cantabria	98.470	584.961	16,83%
Castilla-León	961.339	2.228.612	43,14%
Castilla-Mancha	701.916	1.855.298	37,83%
Cataluña	3.763.668	9.383.541	40,11%
Extremadura	229.964	981.919	23,42%
Galicia	329.756	2.221.925	14,84%
Madrid	5.546.814	8.164.152	67,94%
Murcia	878.795	1.258.931	69,80%
Navarra	176.506	611.040	28,89%
País Vasco	295.761	2.469.674	11,98%
Rioja	58.319	291.259	20,02%
C. Valenciana	2.091.356	4.715.306	44,35%
Ceuta	183.604	237.025	77,46%
Melilla	67.306	237.363	28,36%
<b>TOTAL MUNICIPIOS</b>	<b>23.577.321</b>	<b>49.721.190</b>	<b>47,42%</b>

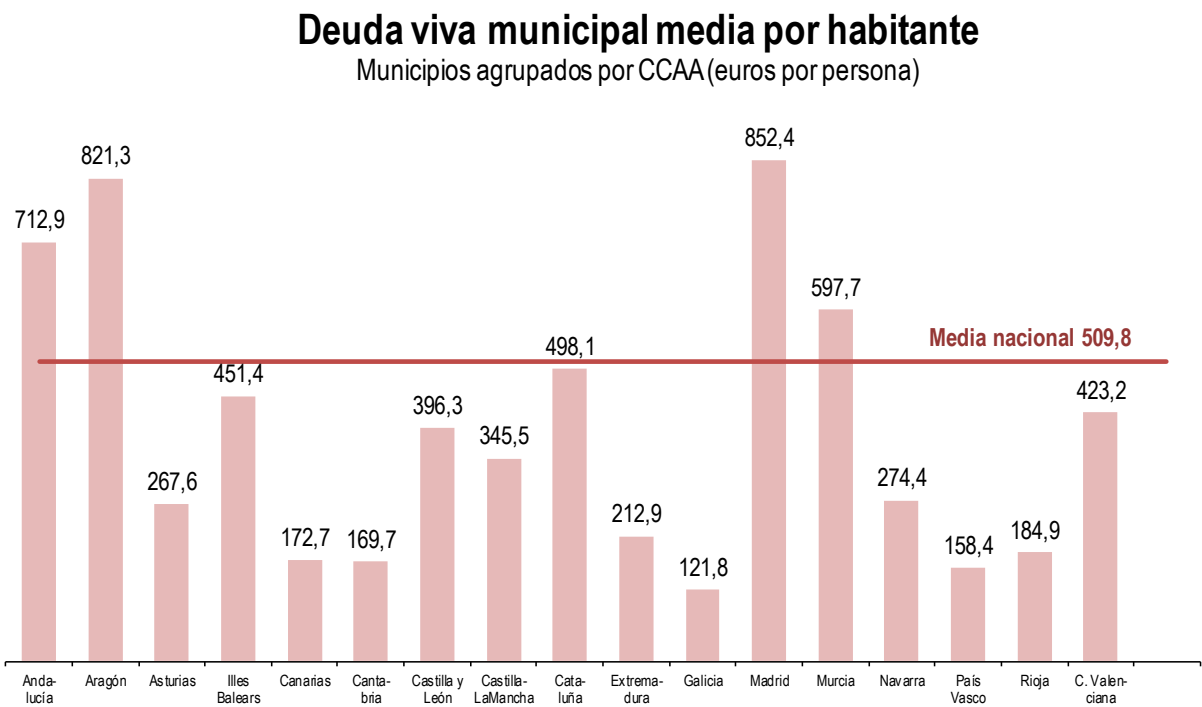
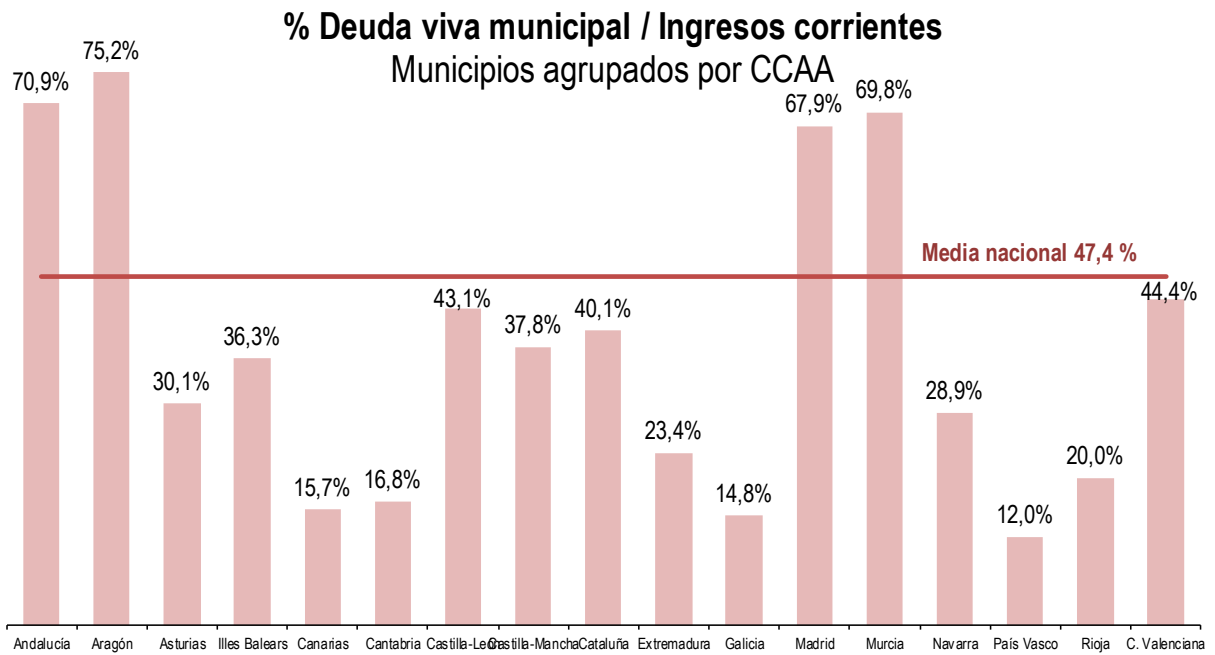

91. El porcentaje de deuda viva con respecto al PIB de todo el Sector Local en 2017 se sitúa en el 2,5%, cumpliendo de esta manera con el objetivo para dicho año del 2,9%. Se presenta a continuación el nivel de deuda de todas las entidades locales de cada comunidad autónoma y su porcentaje respecto al PIB regional.

COMUNIDADES AUTÓNOMAS	Deuda Viva (*) (miles de euros)	% Deuda viva / PIB regional (***)
Andalucía	6.549.758	4,2%
Aragón	1.119.875	3,1%
Asturias	277.236	1,2%
Illes Balears	656.343	2,2%
Canarias	754.488	1,7%
Cantabria	98.729	0,7%
Castilla-León	1.078.081	1,9%
Castilla-Mancha	840.119	2,1%
Cataluña	4.278.526	1,9%
Extremadura	234.355	1,2%
Galicia	365.879	0,6%
Madrid	5.547.439	2,5%
Murcia	879.206	2,9%
Navarra	191.419	1,0%
País Vasco	3.657.605	5,1%
Rioja	58.535	0,7%
C. Valenciana	2.289.500	2,1%
Ceuta	183.604	11,0%
Melilla	67.306	4,4%
Resto deuda EELL (**)	-172.004	--
<b>TOTAL EELL</b>	<b>28.956.000</b>	<b>2,5%</b>

(\*) Incluye la deuda de todas las EELL además de las consideradas en este estudio (Mancomunidades, Comarcas, Agrupaciones de Municipios, Áreas Metropolitanas y Entidades locales menores).

(\*\*) Deuda de EELL con resto del mundo sin desglosar y diferencias de conciliación con la Deuda Protocolo Déficit Excesivo publicada por el Banco de España

(\*\*\*) Estimación del PIB regional (serie 2000-2018) disponible a la fecha de esta publicación.

## Porcentaje de Deuda de EELL sobre PIB de la CCAA. Año 2017

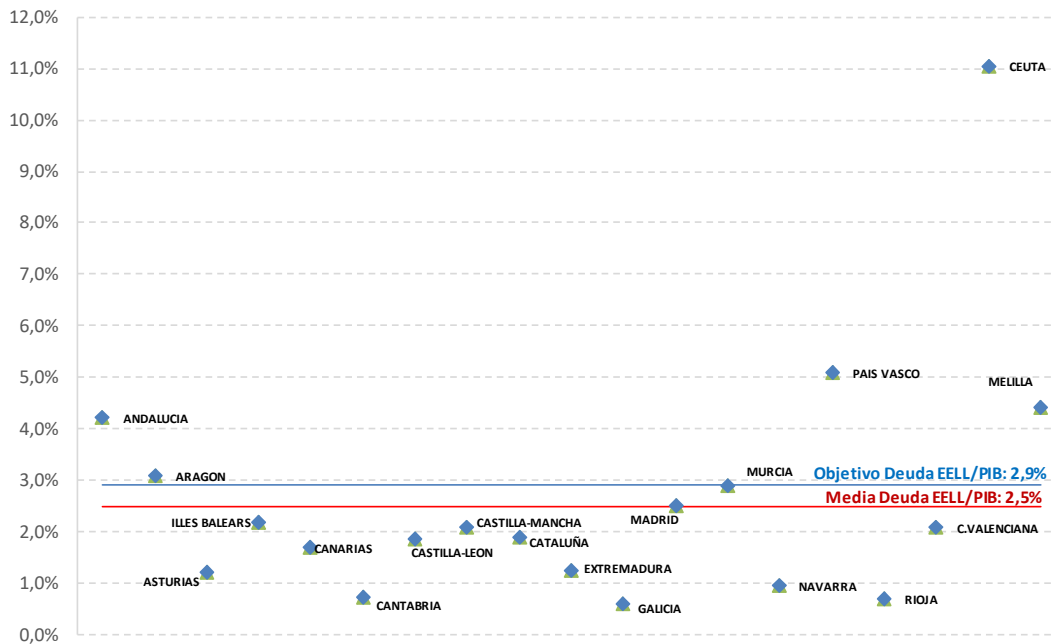

92. Clasificando el número de entidades en aquellas cuyo nivel de endeudamiento no supera el 75%, aquellas en las que está entre un 75%-110% y las que tienen ratios superiores al 110%, obtenemos, que, el 94,6% de los municipios podrían concertar operaciones de riesgo, el 2,8% podría con autorización del órgano de tutela y el otro 2,6% no puede concertar operaciones de endeudamiento.

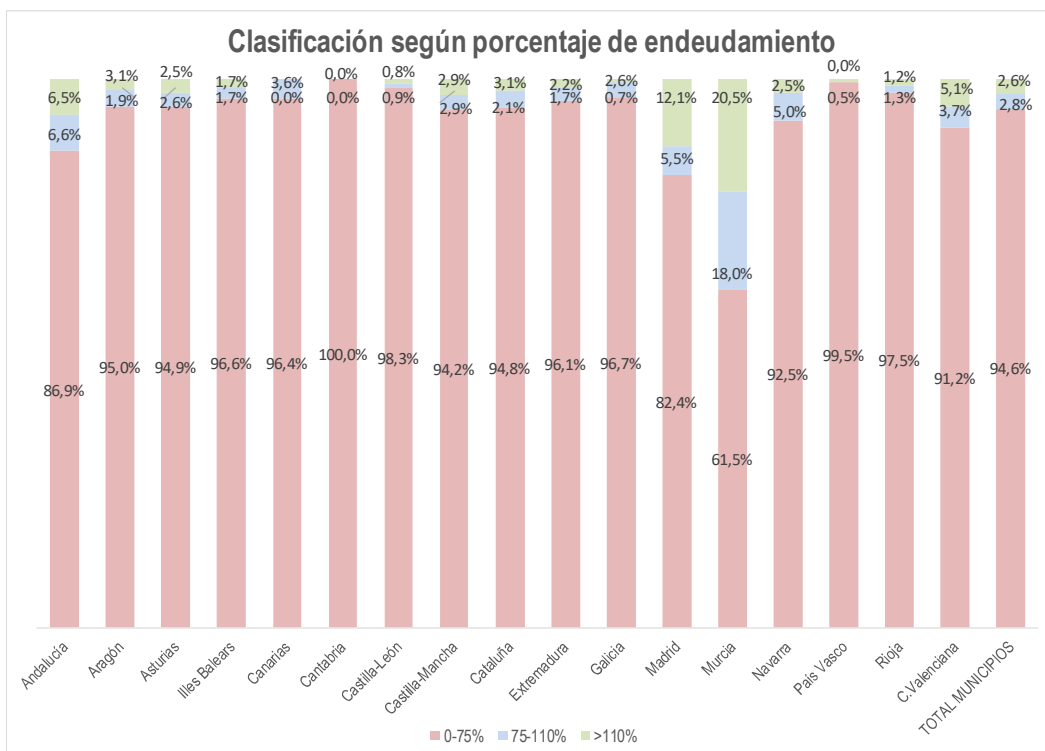



## X. EVOLUCIÓN PRESUPUESTARIA

En el análisis de la evolución presupuestaria, que se refiere a los últimos seis años, se han excluido los datos de los ayuntamientos de la Comunidad Foral de Navarra y del País Vasco y las Ciudades de Ceuta y Melilla con el fin de garantizar la homogeneidad en la comparativa.

### X.1.EVOLUCIÓN DEL GASTO

93. Analizando la evolución del gasto desde 2011, se observa que tanto los gastos corrientes como los no financieros descienden hasta 2013, cambiando la tendencia a partir de 2014. En dicho año los gastos corrientes aumentaron un 2,2% y los no financieros un 3,8%; en 2015 los aumentos fueron de un 1,5% y un 2,5%, respectivamente; en 2016 los primeros subieron un 1,7% y los no financieros descendieron un 0,4% mientras que en 2017 los dos suben un 6,2% y un 5,2% respectivamente.

(Importes en miles de €)

Gastos corrientes	2011	2012	2013	2014	2015	2016	2017
Ayuntamientos	35.984.740	34.940.757	34.168.650	34.648.436	34.845.296	35.336.117	36.161.127
Dip. Reg. Común	3.956.920	3.720.476	3.757.921	3.781.765	3.906.944	3.923.701	4.052.460
Dip. Reg. Foral	12.055.417	11.680.375	11.892.559	12.449.821	12.784.813	13.080.880	14.610.005
Consejos Insulares	330.859	307.857	316.583	324.050	321.834	337.956	370.858
Cabildos Insulares	965.757	1.005.290	1.041.174	1.104.152	1.223.048	1.298.480	1.386.349
<b>TOTAL NACIONAL</b>	<b>53.293.694</b>	<b>51.654.755</b>	<b>51.176.887</b>	<b>52.308.223</b>	<b>53.081.936</b>	<b>53.977.134</b>	<b>56.580.799</b>

(Importes en miles de €)

Gastos no financieros	2011	2012	2013	2014	2015	2016	2017
Ayuntamientos	43.946.650	39.610.767	38.068.076	39.368.337	39.967.321	39.901.273	40.979.139
Dip. Reg. Común	5.871.437	4.996.410	4.959.175	5.182.833	5.536.384	5.170.287	5.343.040
Dip. Reg. Foral	12.748.710	12.370.384	12.329.164	12.841.617	13.166.039	13.412.435	14.988.412
Consejos Insulares	447.513	384.652	395.013	430.083	434.914	404.498	478.093
Cabildos Insulares	1.284.217	1.242.067	1.229.280	1.349.634	1.540.515	1.532.660	1.775.952
<b>TOTAL NACIONAL</b>	<b>64.298.527</b>	<b>58.604.280</b>	<b>56.980.709</b>	<b>59.172.504</b>	<b>60.645.174</b>	<b>60.421.153</b>	<b>63.564.636</b>

94. En 2017 el nivel de gasto de ambas magnitudes supera al de 2011 en un 2,2% ya que a pesar de haberse reducido los gastos no financieros un 1,1 % en el periodo analizado, los gastos corrientes aumentaron un 6,2%.

El descenso de los gastos no financieros frente al aumento de los corrientes se debe a la mayor inelasticidad de estos últimos respecto a los gastos de capital, que descendieron un 36,5% en el periodo 2011- 2017.

### Tasas de variación gastos corrientes y no financieros respecto a 2011

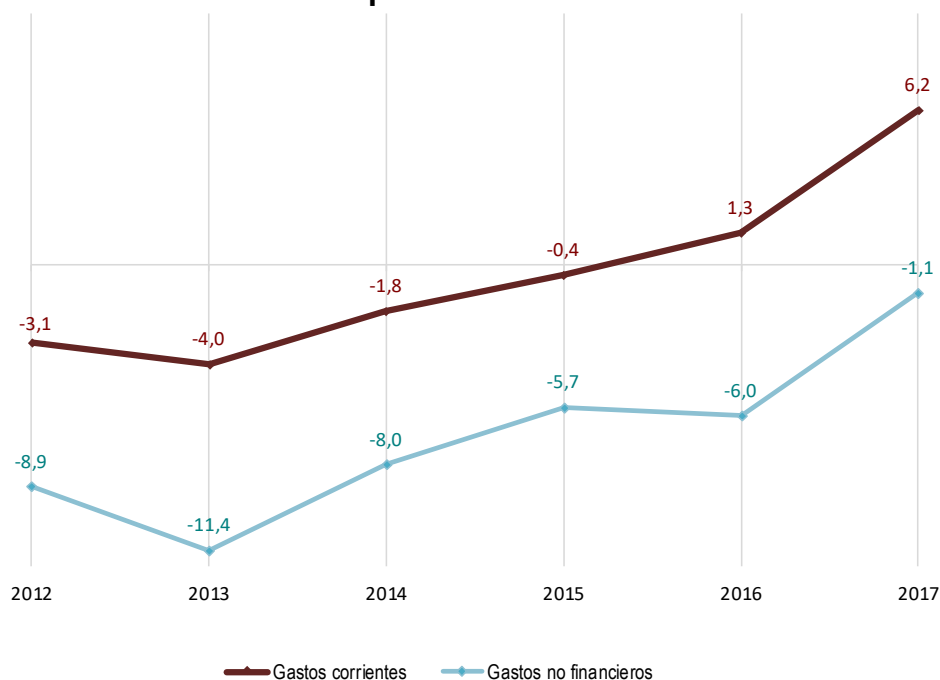

95. Por tipo de entidad, todas las entidades aumentan el gasto corriente respecto a 2011, destacando las subidas de los Cabildos Insulares (43,6%) y de las Diputaciones Forales (21,2%). El comportamiento no es homogéneo en el caso de los gastos no financieros, con subidas en el periodo considerado del 38,3% para los Cabildos Insulares, del 17,6% para las Diputaciones Forales y del 6,8% para los Consejos Insulares y descensos del 9,9% para las Diputaciones de Régimen Común y del 6,8% para los ayuntamientos.

### Tasa de variación gastos corrientes respecto a 2011

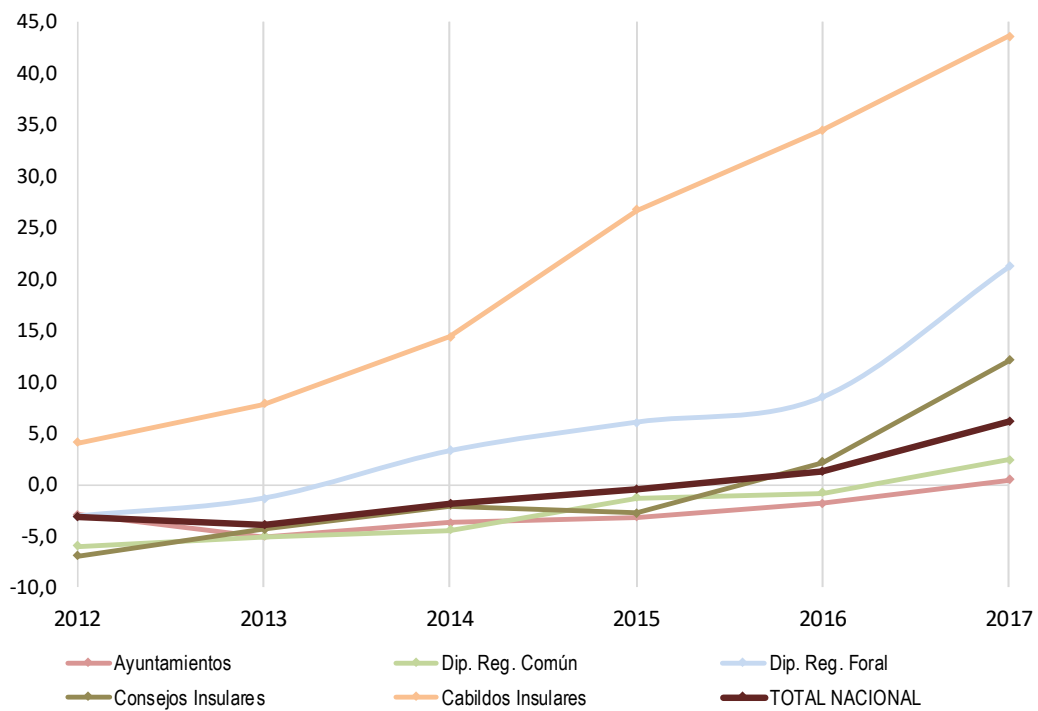

### Tasa de variación gastos no financieros respecto a 2011

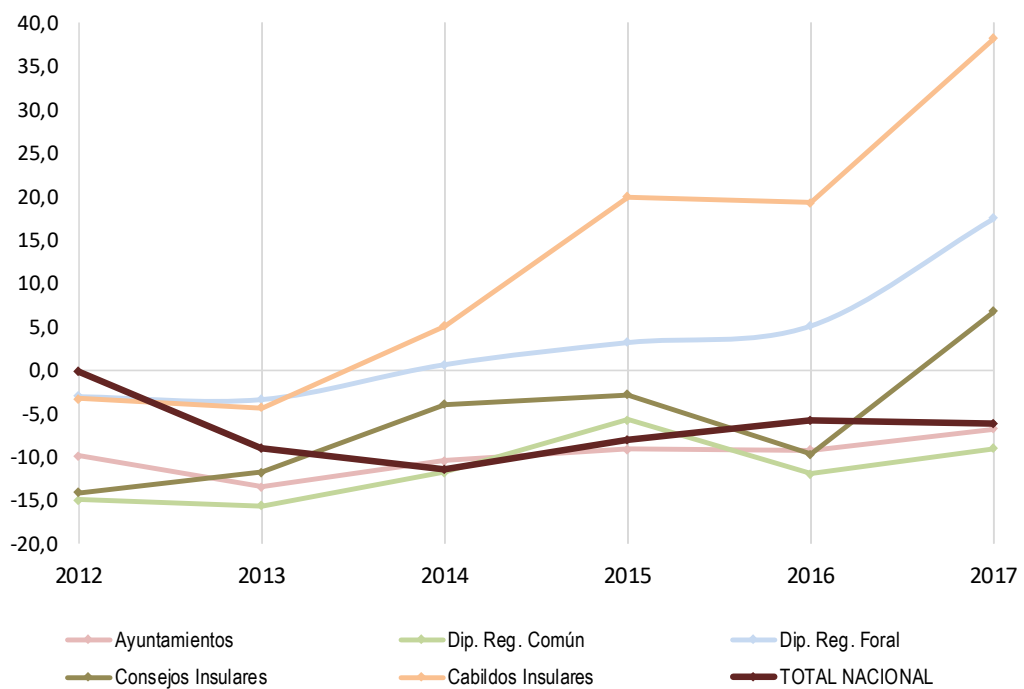

96. El descenso más elevado de los gastos de carácter no financiero en el ámbito de las entidades locales se produce entre el periodo 2011 a 2012, con una reducción del 8,9%, provocado en su mayoría por el inicio de las medidas llevadas a cabo con la ejecución de los primeros planes de ajuste que fue necesario aprobar para acceder a las medidas extraordinarias que facilitaron liquidez a las entidades locales, en concreto para el acceso a la financiación de las facturas pendientes con proveedores mediante una operación de préstamo a diez años.

La bajada anterior sería más abrupta, prácticamente en un punto porcentual superior, hasta el -9,8% si elimináramos la parte de los gastos reconocidos en el año 2012 que se produjeron en años anteriores, unos 600 millones de euros, y “afloraron” a través de la citada primera fase del mecanismo de pago a proveedores.

97. En cuanto al gasto total por habitante de los Ayuntamientos, éste desciende hasta 2013 de forma global, tendencia que se observa en cada uno de los estratos, salvo en el caso de las dos ciudades de más de 1 millón de habitantes en el que hay un repunte en 2013 del 4,1%.

En 2014 se observa un cambio de tendencia (aumento del 2,6% en el conjunto de los municipios) aunque tres de los siete estratos analizados se mantienen en tasas negativas, generalizándose en 2015 el aumento del gasto medio por habitante para todos los estratos (del 5,2% global en los municipios), salvo en los de más de un millón de habitantes.

En 2016 se produce un descenso del gasto medio por habitante de un -1,2% para todos los municipios, con descensos generalizados en todos los estratos salvo en los de Madrid y Barcelona, con un aumento del 3,4%, y en el correspondiente a los municipios con una población comprendida entre 50.000 y 100.000 habitantes, con un incremento del 1,4%.

En 2017 el gasto medio por habitante de todos los municipios sube un 1,1%, produciéndose aumentos del mismo en todos los estratos salvo en el de los municipios de más de 1 millón de habitantes, que desciende un 7,7%, y en el de los municipios con una población entre 50.001 y 100.000 habitantes para los cuales desciende un 2,2%.

(Importes en € por habitante)

ESTRATOS DE POBLACIÓN	Gastos por habitante						
	2011	2012	2013	2014	2015	2016	2017
>1.000.000 hab.	1.425,8	1.393,0	1.450,2	1.769,8	1.532,2	1.584,6	1.462,3
De 500.001 a 1.000.000 hab.	1.071,4	1.067,8	986,8	1.069,6	1.134,7	1.029,0	1.050,6
De 100.001 a 500.000 hab.	963,9	924,7	892,2	858,0	912,0	903,2	925,0
De 50.001 a 100.000 hab.	1.016,4	955,8	912,2	955,0	978,6	992,0	969,9
De 20.001 a 50.000 hab.	996,6	895,9	867,7	869,0	959,9	924,2	962,6
De 5.001 a 20.000 hab.	966,8	864,7	844,8	822,4	932,1	913,9	948,2
≤ 5.000 hab.	1.078,4	953,6	927,5	917,1	1.039,0	1.021,9	1.090,8
<b>TOTAL MUNICIPIOS</b>	<b>1.048,3</b>	<b>976,6</b>	<b>953,1</b>	<b>978,1</b>	<b>1.029,3</b>	<b>1.017,1</b>	<b>1.028,6</b>

### Tasas interanuales gasto por habitante

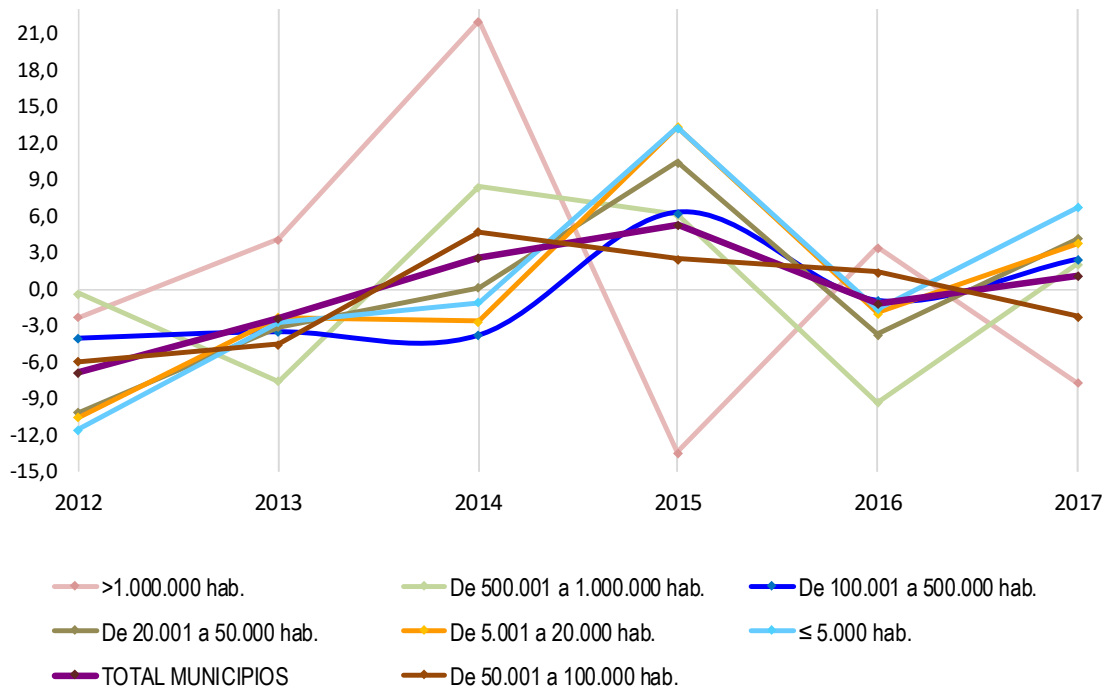

## X.2.EVOLUCIÓN DEL INGRESO

98. Al contrario que los gastos corrientes, los ingresos corrientes han evolucionado de forma positiva cada año en el periodo 2011-2017 (aumentan un 16,3% en todo el periodo). El mayor aumento se produce en 2017 con un 5,0%, seguido del correspondiente al ejercicio 2013, con un 3,7% de tasa de variación. En el resto de los ejercicios analizados se atenúan los incrementos: 0,5% en 2012, 2,3% en 2014 y 1,9% en 2015 y 2016.

(Importes en miles de €)

Ingresos corrientes	2011	2012	2013	2014	2015	2016	2017
Ayuntamientos	40.382.089	40.827.372	42.593.801	43.522.865	44.196.946	44.735.696	46.166.088
Dip. Reg. Común	5.147.857	5.177.015	5.607.415	5.583.653	5.643.981	5.729.764	5.886.993
Dip. Reg. Foral	12.960.902	12.692.123	12.619.355	13.152.263	13.368.692	13.806.845	15.211.205
Consejos Insulares	344.940	368.065	379.695	354.436	384.042	426.265	486.052
Cabildos Insulares	1.145.841	1.214.602	1.331.941	1.382.669	1.614.208	1.724.249	1.987.875
<b>TOTAL NACIONAL</b>	<b>59.981.628</b>	<b>60.279.177</b>	<b>62.532.207</b>	<b>63.995.887</b>	<b>65.207.869</b>	<b>66.422.820</b>	<b>69.738.213</b>

Por su parte, los ingresos no financieros suben también un 12,3% entre 2011 y 2017. Este comportamiento en el periodo es el resultado de tasas interanuales negativas en 2012 del -2,2%, cambiando a variaciones interanuales positivas desde 2013. En 2017 subieron un 5,1%, en 2016 aumentaron un 1,4%, mientras que en 2015 lo hicieron un 1,7%, en 2014 un 2,8% y en 2013 un 3,2%.

Aunque tanto los ingresos corrientes como los ingresos no financieros aumentan durante el periodo analizado, el incremento experimentado por estos últimos es inferior al de los primeros debido a la fuerte reducción que han experimentado los ingresos de capital en el mismo periodo. Así, los ingresos que se produjeron por transferencias de capital y enajenación de inversiones en 2017 suponían solo un 46,4% de los obtenidos en 2011.

Por tipo de entidad destaca el fuerte incremento que han experimentado, tanto los ingresos corrientes como los no financieros, desde 2011 en los cabildos insulares, con variaciones en el periodo analizado del 73,5% los primeros y del 79,5% los segundos.

(Importes en miles de €)

Ingresos no financieros	2011	2012	2013	2014	2015	2016	2017
Ayuntamientos	43.692.370	42.680.013	44.219.849	45.437.370	46.055.196	46.409.120	47.861.833
Dip. Reg. Común	5.501.488	5.484.814	5.878.377	5.859.747	5.901.284	5.914.263	6.081.008
Dip. Reg. Foral	13.113.714	12.720.208	12.658.830	13.200.271	13.389.439	13.835.494	15.229.774
Consejos Insulares	477.970	413.809	435.650	442.409	491.000	493.567	531.710
Cabildos Insulares	1.220.153	1.274.789	1.396.316	1.435.939	1.653.410	1.768.701	2.190.715
<b>TOTAL NACIONAL</b>	<b>64.005.694</b>	<b>62.573.632</b>	<b>64.589.022</b>	<b>66.375.736</b>	<b>67.490.329</b>	<b>68.421.144</b>	<b>71.895.040</b>

### Tasas de variación ingresos corrientes respecto a 2011

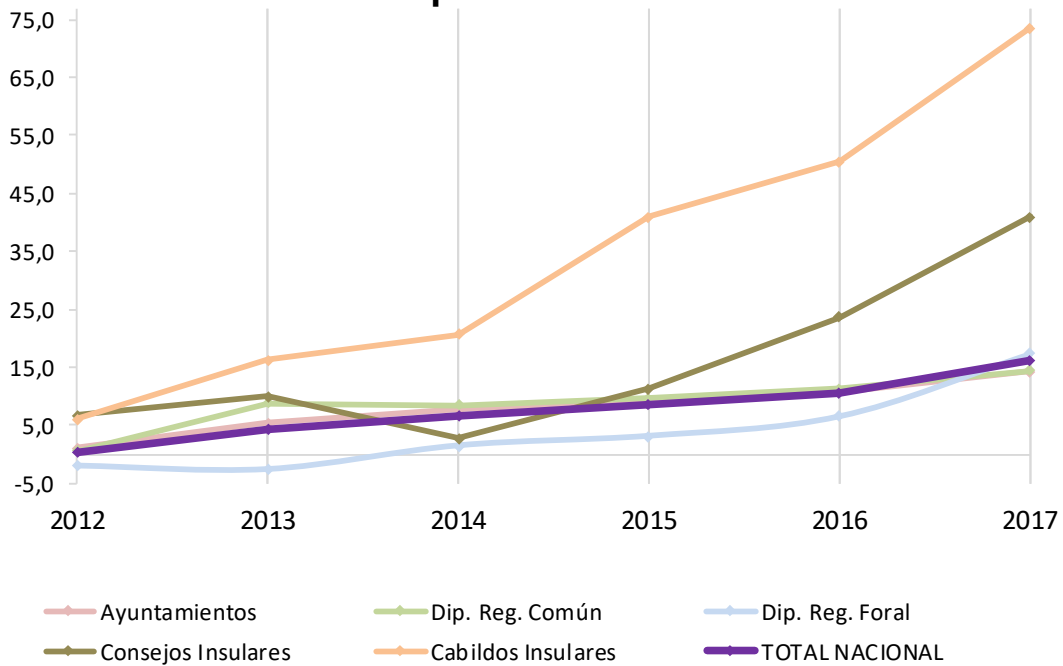

## Tasas de variación ingresos no financieros respecto a 2011

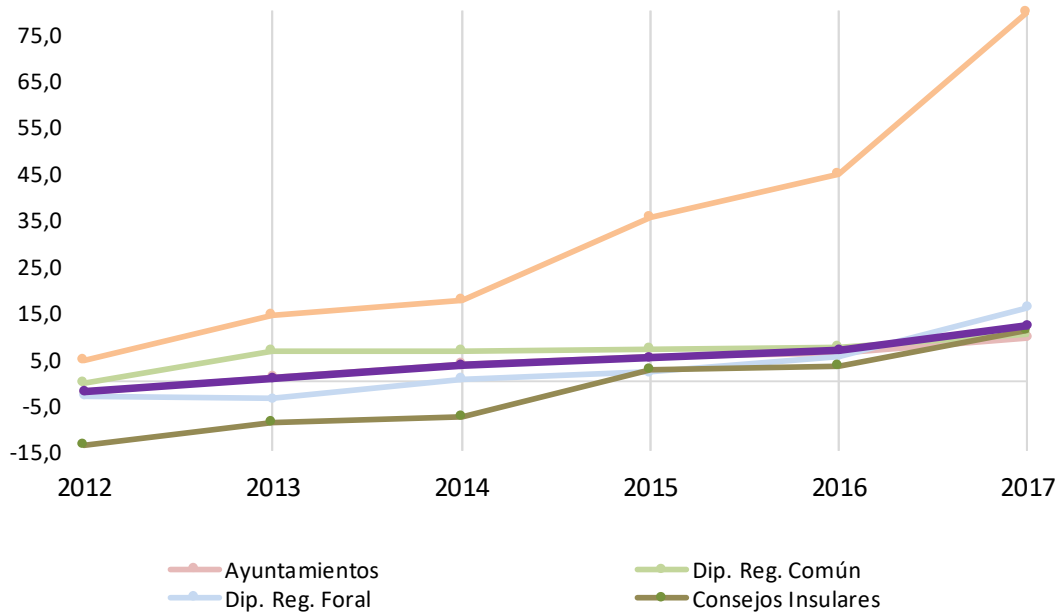

## Tasas de variación ingresos corrientes e ingresos no financieros respecto a 2011

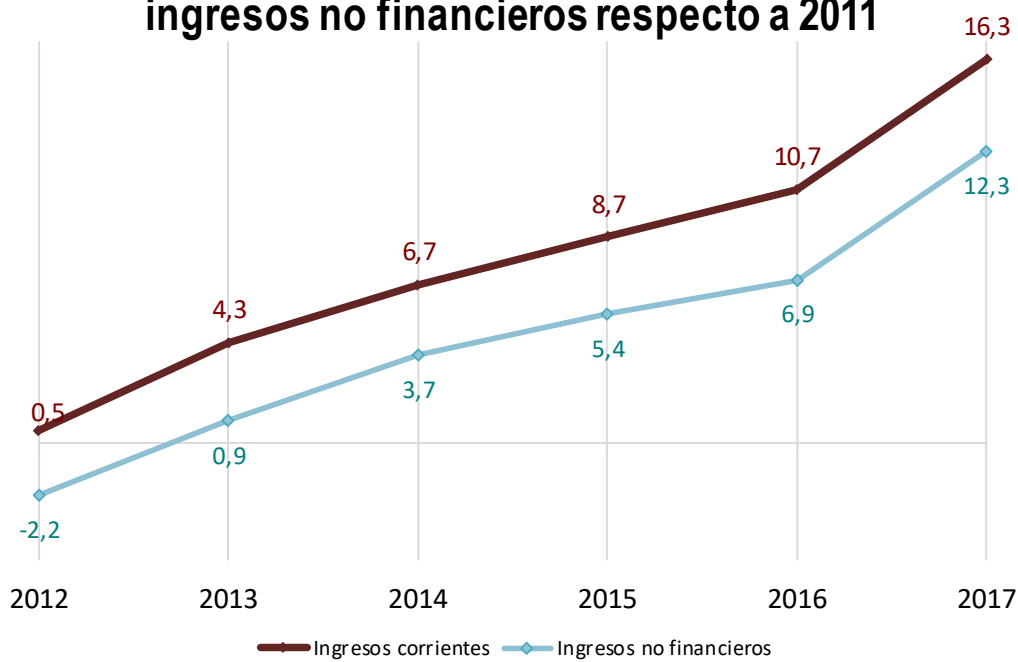



99. Los ingresos totales por habitante de los ayuntamientos suben un 2,8% en 2017 en relación con los de 2016. En el resto de los años del periodo considerado las variaciones interanuales son tanto de signo positivo (en 2012 un 13,8% y en 2015 un 6,9%) como de signo negativo (en 2013 un -10,3%, en 2014 un -1,4% y en 2016 un -0,2%).

(€ por habitante)

ESTRATOS DE POBLACIÓN	Ingresos por habitante						
	2011	2012	2013	2014	2015	2016	2017
>1.000.000 hab.	1.443,0	1.667,2	1.657,9	1.820,8	1.642,22	1.614,9	1.652,0
De 500.001 a 1.000.000 hab.	1.046,0	1.139,7	1.048,2	1.118,5	1.200,9	1.098,3	1.132,9
De 100.001 a 500.000 hab.	940,4	1.093,7	957,6	903,1	989,8	983,8	1.010,9
De 50.001 a 100.000 hab.	996,1	1.210,1	1.023,5	1.038,4	1.072,8	1.092,6	1.070,8
De 20.001 a 50.000 hab.	956,7	1.111,6	961,7	933,6	1.027,9	1.033,3	1.074,4
De 5.001 a 20.000 hab.	948,2	1.060,8	932,7	878,5	1.005,2	1.013,5	1.046,0
≤ 5.000 hab.	1.075,8	1.108,7	1.016,5	981,6	1.105,3	1.130,7	1.199,1
<b>TOTAL MUNICIPIOS</b>	<b>1.030,5</b>	<b>1.172,8</b>	<b>1.051,5</b>	<b>1.036,5</b>	<b>1.108,1</b>	<b>1.105,7</b>	<b>1.136,8</b>

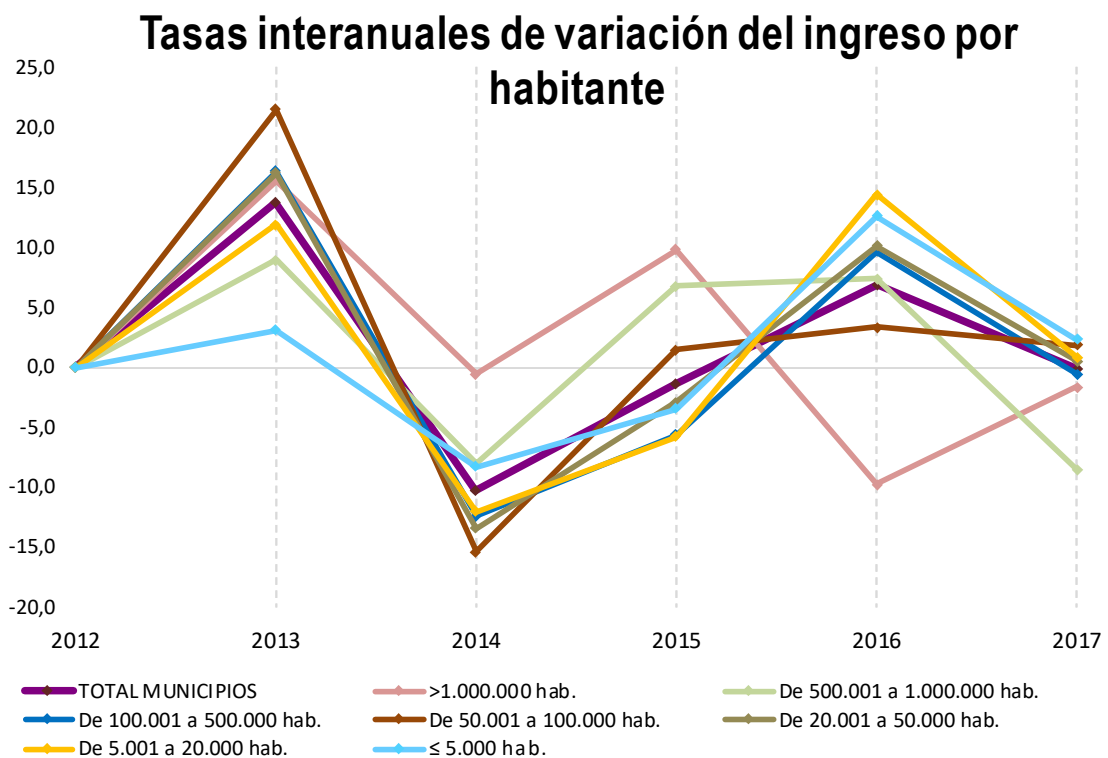

### X.3. EVOLUCIÓN DE LAS PRINCIPALES MAGNITUDES FINANCIERAS

100. La tendencia mostrada anteriormente de las magnitudes presupuestarias, materializada en un descenso o incremento contenido de los gastos y un aumento de los ingresos, justifica la favorable evolución del ahorro de las entidades locales, medido tanto en términos brutos como netos. De esta manera en 2017 el ahorro bruto casi llega a ser el doble que el obtenido en 2011 y el ahorro neto duplica al obtenido en dicho año.

(Importes en miles de €)

TOTAL NACIONAL	2011	2012	2013	2014	2015	2016	2017
Ingresos corrientes (1)	59.981.628	60.279.177	62.532.207	63.995.887	65.207.869	66.422.820	69.738.213
Gastos corrientes (2)	53.293.694	51.654.755	51.176.887	52.308.223	53.081.936	53.977.134	56.580.799
<b>Ahorro bruto (3) = (1) - (2)</b>	<b>6.687.934</b>	<b>8.624.422</b>	<b>11.355.319</b>	<b>11.687.663</b>	<b>12.125.933</b>	<b>12.445.686</b>	<b>13.157.414</b>
Amortiz. de pasivos financ. (cap. 9 gastos) (4)	3.122.002	4.064.672	4.810.619	7.335.914	5.959.786	5.262.493	4.711.834
<b>Ahorro Neto (5) = (3) - (4)</b>	<b>3.565.932</b>	<b>4.559.750</b>	<b>6.544.700</b>	<b>4.351.749</b>	<b>6.166.148</b>	<b>7.183.193</b>	<b>8.445.579</b>

101. Por su parte la evolución de los ingresos y gastos no financieros ha permitido que el saldo de las operaciones no financieras, en términos presupuestarios (sin ajustes de contabilidad nacional), representación de la capacidad o necesidad de financiación del sector, haya pasado de ser negativo en 2011 a ofrecer una capacidad de financiación en los años siguientes, duplicando en 2017 el valor de esta magnitud en 2012.

(Importes en miles de €)

TOTAL NACIONAL	2011	2012	2013	2014	2015	2016	2017
Ingresos no financieros (1)	64.005.694	62.573.632	64.589.022	66.375.736	67.538.872	68.421.144	71.895.040
Gastos no financieros (2)	64.298.527	58.604.280	56.980.709	59.172.504	60.645.174	60.421.153	63.564.636
<b>Saldo de oper. no financieras (3) = (1) - (2)</b>	<b>-292.833</b>	<b>3.969.352</b>	<b>7.608.313</b>	<b>7.203.232</b>	<b>6.893.699</b>	<b>7.999.991</b>	<b>8.330.404</b>

102. La evolución del saldo no financiero ha sido favorable para los distintos tipos de entidades pasando de un escenario de necesidad de financiación en términos presupuestarios en 2011 para los municipios y las diputaciones de régimen común a un resultado positivo a partir de 2012 para los distintos tipos de entidades. Es significativo el saldo de las operaciones no financieras de los municipios que representa más del 80% de la capacidad de financiación en términos presupuestarios del sector local de los últimos años.

(Importes en miles de €)

Saldos no financieros	2011	2012	2013	2014	2015	2016	2017
Ayuntamientos	-254.280,4	3.069.246,1	6.151.772,3	6.069.032,8	6.087.875,1	6.507.846,7	6.882.693,9
Dip. Reg. Común	-369.949,5	488.403,4	919.201,9	676.913,8	364.899,8	743.976,0	737.968,3
Dip. Reg. Foral	365.004,0	349.823,5	329.666,0	358.654,5	223.400,0	423.058,9	241.362,1
Consejos Insulares	30.456,8	29.157,2	40.636,6	12.325,7	56.085,4	89.069,3	53.617,0
Cabildos Insulares	-64.063,8	32.722,2	167.036,3	86.305,7	112.895,4	236.040,2	414.762,5
<b>TOTAL NACIONAL</b>	<b>-292.832,9</b>	<b>3.969.352,4</b>	<b>7.608.313,2</b>	<b>7.203.232,5</b>	<b>6.845.155,8</b>	<b>7.999.991,1</b>	<b>8.330.403,8</b>

### Evolución de saldo no financiero por tipo de entidad

(millones de euros)



103. Por otra parte, tanto el remanente de tesorería para gastos generales, como el remanente de tesorería para gastos generales ajustado también han evolucionado favorablemente en el período de referencia.

( Importes en miles de €)

Total Remanente de tesorería para gastos generales	2011	2012	2013	2014	2015	2016	2017
Ayuntamientos	-2.769.831	3.618.886	4.395.055	6.192.652	7.182.650	8.786.011	12.643.283
Dip. Reg. Común	1.794.616	2.008.714	2.359.317	2.513.965	2.519.891	2.876.658	3.206.521
Dip. Reg. Foral	670.241	325.882	394.861	368.089	301.170	339.818	262.416
Consejos Insulares	-312	66.155	76.016	59.381	84.896	138.201	100.008
Cabildos Insulares	149.793	143.069	173.847	187.418	281.164	445.869	688.789
<b>TOTAL NACIONAL</b>	<b>-155.494</b>	<b>6.162.707</b>	<b>7.399.096</b>	<b>9.321.505</b>	<b>10.369.770</b>	<b>12.586.557</b>	<b>16.901.016</b>

( Importes en miles de € )

Total Remanente de tesorería para gastos generales ajustado por el saldo de la cuenta (413)	2011	2012	2013	2014	2015	2016	2017
Ayuntamientos	-4.680.757	2.166.896	2.801.953	4.728.847	5.826.209	7.308.864	11.058.925
Dip. Reg. Común	1.783.204	1.996.572	2.334.499	2.485.502	2.476.588	2.839.041	3.169.921
Dip. Reg. Foral	670.241	287.836	383.987	368.069	299.917	338.810	260.510
Consejos Insulares	-5.564	59.706	70.551	56.766	81.350	133.288	95.934
Cabildos Insulares	118.845	127.858	159.515	180.107	260.289	429.647	678.160
<b>TOTAL NACIONAL</b>	<b>-2.114.030</b>	<b>4.638.867</b>	<b>5.750.504</b>	<b>7.819.290</b>	<b>8.944.351</b>	<b>11.049.651</b>	<b>15.263.451</b>

### Evolución remanente de tesorería para gastos generales y ajustado (millones de euros)

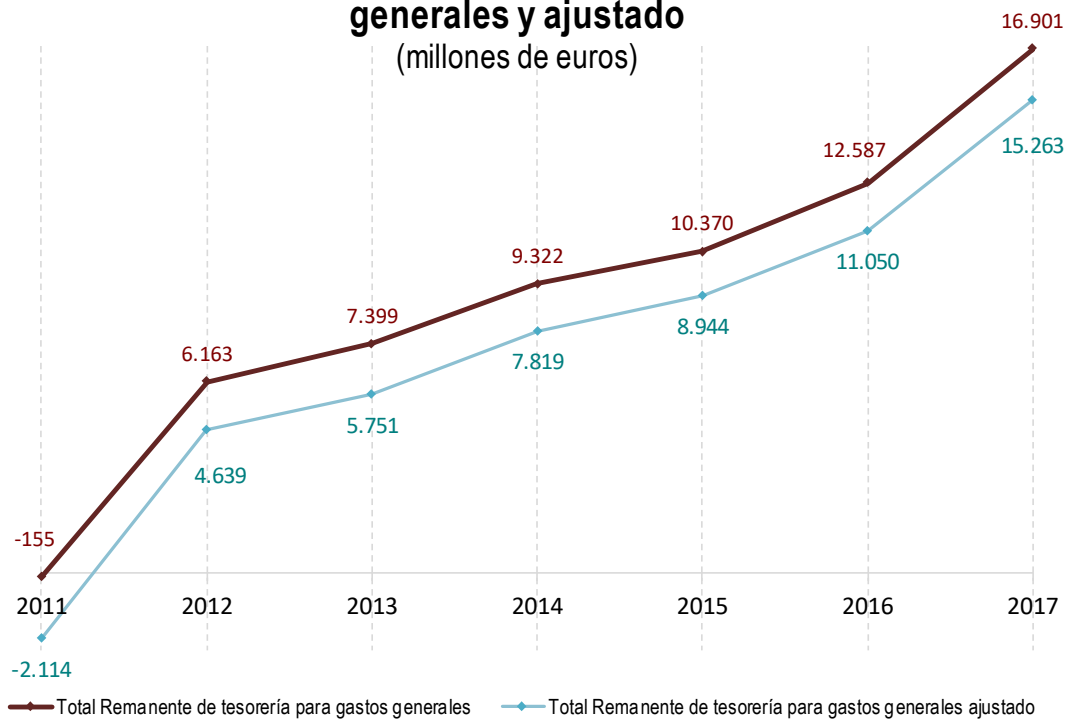

### Evolución de los principales saldos (millones de euros)

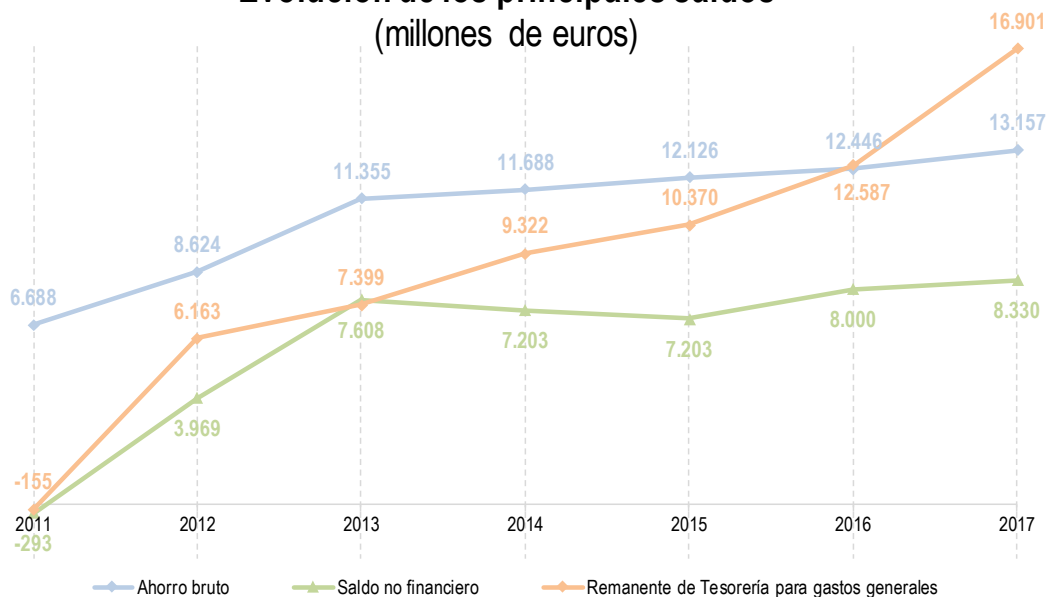

104. En relación a la deuda viva durante el periodo analizado, se observa un aumento hasta el año 2012, produciéndose a partir de entonces un cambio de tendencia con descensos en 2014, 2015 y 2016 en torno al 8%, llegando al 9,35% en 2017, lo que la sitúa en este último año en niveles más bajos que en 2011. La evolución de la deuda en 2012 y 2013 se derivó de los préstamos que concertaron las entidades locales con el Fondo para la Financiación de los Pagos a Proveedores, en aplicación de este mecanismo de pagos, y que se tradujo en un aumento de la misma para las entidades implicadas.

### Deuda viva a 31 de diciembre

Nivel de deuda (miles de millones) y tasa de variación interanual

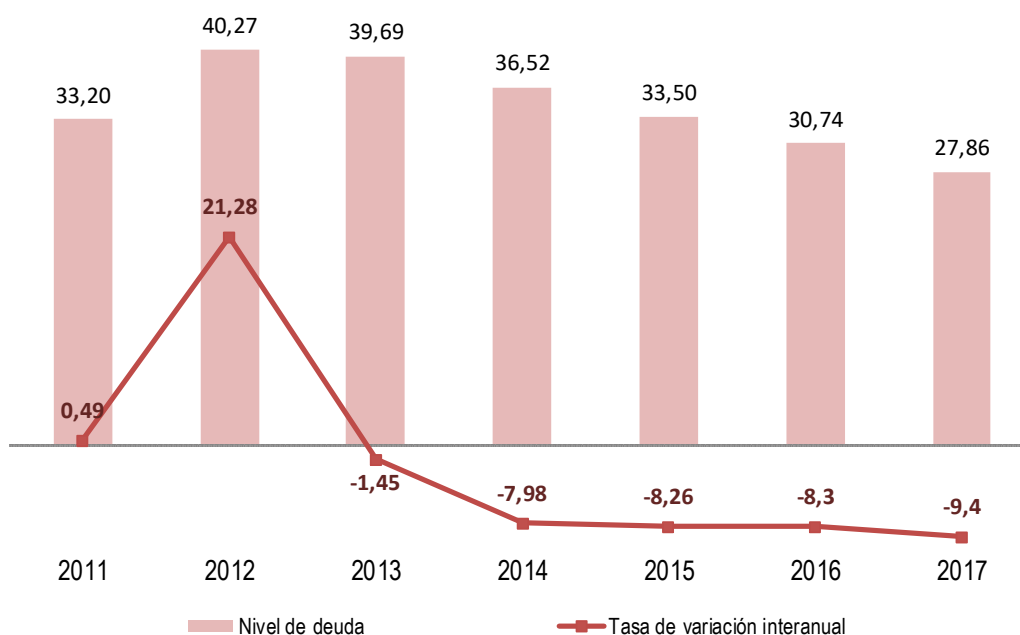

**105.** El comportamiento de la deuda viva es similar en los distintos tipos de entidades, salvo las Diputaciones Forales: un aumento del endeudamiento hasta 2012, iniciándose a continuación una tendencia descendente, sobre todo en los cuatro últimos años. En cambio, las diputaciones vascas aumentaron significativamente el nivel de deuda en 2013, 2014, 2015 y 2016 (un 13,3%, un 37,6%, un 2,6% y un 3,4%), reduciéndolo un 6,0% en 2017. En total estas entidades a 31 de diciembre de 2017 han aumentado un 38,6% la deuda de 2011, mientras que los ayuntamientos la han disminuido en un 15,0% y las Diputaciones de Régimen Común, los Consejos y los Cabildos Insulares en su conjunto la han reducido un 54,9% desde aquel año.

(Importes en miles de euros)

TIPOS DE ENTES	Deuda Viva a 31/12/2011	Deuda Viva a 31/12/2012	Deuda Viva a 31/12/2013	Deuda Viva a 31/12/2014	Deuda Viva a 31/12/2015	Deuda Viva a 31/12/2016	Deuda Viva a 31/12/2017
Ayuntamientos	26.887.267	33.828.415	33.690.975	30.211.051	27.690.122	25.252.983	22.854.143
Dip. Reg. Común	3.117.175	3.445.440	2.862.627	2.400.143	1.910.087	1.523.924	1.262.214
Dip. Reg. Foral	2.312.097	2.060.345	2.333.616	3.211.491	3.295.944	3.409.326	3.204.662
Consejos Insulares	222.350	266.307	256.602	198.957	161.065	125.915	151.806
Cabildos Insulares	665.885	670.456	542.049	497.694	446.225	425.891	390.493
<b>TOTAL NACIONAL</b>	<b>33.204.774</b>	<b>40.270.963</b>	<b>39.685.869</b>	<b>36.519.336</b>	<b>33.503.443</b>	<b>30.738.039</b>	<b>27.863.319</b>

**Distribución de la deuda viva a 31 de diciembre por tipo de ente**

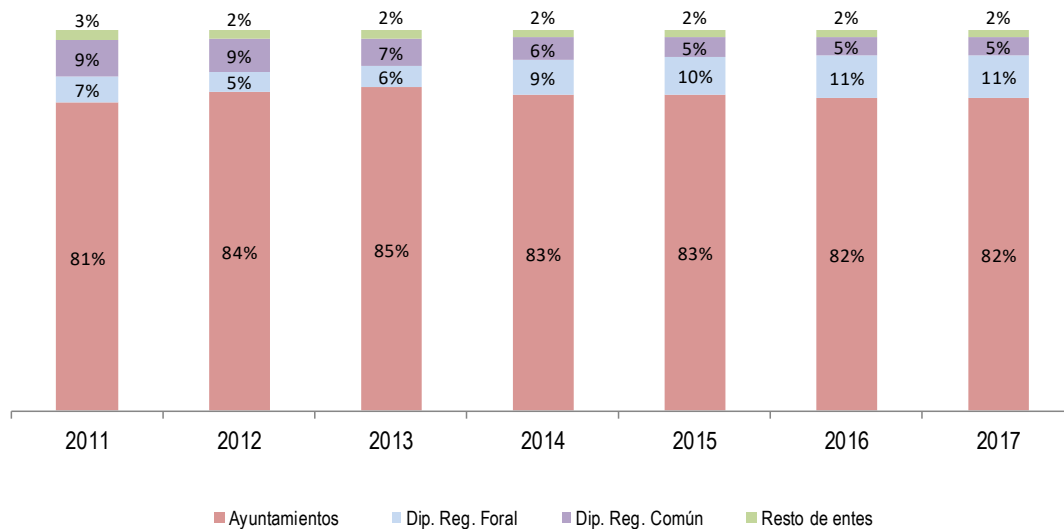

## XI. PARTICIPACIÓN EN TRIBUTOS DEL ESTADO

### XI.1. RESUMEN GENERAL

**106.** El vigente modelo de participación en tributos del Estado ha entrado en vigor el 1 de enero de 2004, mediante la Ley 51/2002, de 27 de diciembre, de Reforma de la Ley Reguladora de las Haciendas Locales. En el año 2019 se practicará la liquidación definitiva correspondiente a 2017.

Respecto al año base, 2004, se ha realizado en 2017 una revisión cuatrienal del ámbito subjetivo de los municipios a los que resultan de aplicación los modelos de cesión de impuestos estatales y de variables. Esta revisión se establece en el artículo 114 del TRLRHL. Consecuencia de todas las revisiones realizadas (2008, 2012 y 2016), quince municipios pasaron del ámbito de aplicación del modelo de variables al de cesión, debido a que su población fue superior a 75.000 habitantes y un municipio pasó del ámbito de aplicación del modelo de cesión al de variables, debido a que su población fue inferior a 75.000.

Para ver los resultados correspondientes a cada entidad local se puede consultar el documento relativo a la liquidación definitiva de aquel modelo correspondiente al año 2017 publicado en la dirección de la Oficina Virtual de Coordinaron Financiera con las Entidades Locales del Ministerio de Economía y Hacienda: [www.hacienda.gob.es](http://www.hacienda.gob.es)

**107.** La participación en tributos del Estado está definida mediante un modelo de naturaleza dual. Por un lado, un modelo de cesión de impuestos estatales, aplicable a las provincias y a los municipios con población igual o superior a 75.000 habitantes o que sean capitales de provincia o de Comunidad Autónoma; y, por otro, un modelo aplicable al resto de municipios, definido con arreglo a las variables población, esfuerzo fiscal e inverso de la capacidad tributaria.

**108.** El número y la población de derecho de entidades incluidas en cada uno de los citados modelos es, por lo que se refiere a los municipios:

Municipios	Nº de entes 2017	Población 2017	%	Población 2004	%	Δ %
Cesión	98	20.651.419	44,3	18.750.367	43,4	10,1
Variables	8.026	25.920.713	55,7	24.447.317	56,6	6,0
<b>TOTAL MUNICIPIOS</b>	<b>8.124</b>	<b>46.572.132</b>	<b>100,0</b>	<b>43.197.684</b>	<b>100,0</b>	<b>7,8</b>

**109.** En cuanto a las entidades provinciales, están incluidas en el modelo de cesión 38 provincias, 2 Comunidades Autónomas uniprovinciales, 4 islas de Baleares y 7 islas de Canarias. En total, 51 entidades.

**110.** La participación de las Entidades locales en los tributos del Estado en el año 2017 asciende, sin incluir las compensaciones derivadas de la reforma del Impuesto sobre Actividades Económicas recogidas en la disposición adicional décima de la citada Ley 51/2002 y en la disposición adicional segunda de la Ley 22/2005, a 15.920,75 millones de euros y presenta la siguiente distribución, con un aumento respecto al año 2004, año de referencia al haberse implantado el actual modelo de financiación, del 40,5%.

Se debe señalar que el índice de evolución de los ingresos tributarios del Estado entre los ejercicios 2004 y 2017 aumenta en un 41,37%. De acuerdo con el artículo 124.2 del TRLRHL y con el artículo 82. Tres de la Ley 3/2017, de 27 de junio, de Presupuestos Generales del Estado para el año 2017, a cada uno de los municipios incluidos en el modelo general o de variables les ha correspondido un mínimo garantizado, coincidente con la participación del ejercicio 2003.

Estas cuantías incluyen las entregas mensuales a cuenta transferidas en el mismo ejercicio y el resultado de dicha liquidación que se practica en 2019.

Para los saldos deudores que se deriven de aquella liquidación se estableció en el artículo 5 del *Real Decreto-ley 13/2019, de 11 de octubre, por el que se regula la actualización extraordinaria de las entregas a cuenta para el año 2019 de las comunidades autónomas de régimen común y de las entidades locales, en situación de prórroga presupuestaria, y se establecen determinadas reglas relativas a la liquidación definitiva de la participación de las entidades locales en los tributos del Estado, correspondiente al año 2017*, que se rembolsarán mediante compensación con cargo a las entregas a cuenta que se perciban con posterioridad a la mencionada liquidación, en un periodo máximo de tres años mediante retenciones trimestrales equivalente al 25 por ciento de una entrega mensual, salvo que, aplicando este criterio, se exceda el plazo señalado, en cuyo caso se ajustará la frecuencia y la cuantía de las retenciones correspondientes al objeto de que no se produzca esta situación.



Entidades Locales / Concepto de financiación	Importe 2017 (millones de €)	%	Importe 2004 (millones de €)	%	Δ %
Municipios					
Cesión de impuestos estatales	958,45	9,3	661,24	9,0	44,9
Fondo complementario modelo cesión	5.321,77	51,4	3.647,58	49,7	45,9
Modelo de variables	4.068,36	39,3	3.030,55	41,3	34,2
<b>TOTAL</b>	<b>10.348,58</b>	<b>100,0</b>	<b>7.339,37</b>	<b>100,0</b>	<b>41,0</b>
Diputaciones e Islas					
Cesión de impuestos estatales	794,21	14,3	583,00	14,6	36,2
Fondo complementario modelo cesión	4.108,32	73,7	2.906,01	72,8	41,4
Asistencia sanitaria	658,47	11,8	492,61	12,3	33,7
Diputaciones Forales, Ceuta y Melilla	11,17	0,2	7,90	0,2	41,4
<b>TOTAL</b>	<b>5.572,17</b>	<b>100,0</b>	<b>3.989,52</b>	<b>100,0</b>	<b>39,7</b>
Suma Entidades Locales					
Cesión de impuestos estatales	1.752,66	11,0	1.244,24	11,0	40,9
Fondo complementario modelo cesión	9.430,09	59,2	6.553,59	57,8	43,9
Modelo de variables	4.068,36	25,6	3.030,55	26,8	34,2
Asistencia sanitaria	658,47	4,1	492,61	4,3	33,7
Diputaciones Forales, Ceuta y Melilla	11,17	0,1	7,90	0,1	41,4
<b>TOTAL</b>	<b>15.920,75</b>	<b>100,0</b>	<b>11.328,89</b>	<b>100,0</b>	<b>40,5</b>

A continuación, se recogen los resultados de la liquidación de cada uno de los anteriores modelos correspondiente al año 2017.

## XI.2.MODELO DE CESIÓN DE IMPUESTOS ESTATALES APLICADO A LOS MUNICIPIOS

111. La cesión de impuestos estatales representa el 15,3% de la financiación total de los municipios incluidos en este modelo:

(importes en millones de €)

Tipos de ingresos	Importe 2017	Importe 2017 sin nuevos	%	Importe 2004	%	Δ (%)	Δ (%) sin nuevos (*)
Cesión de impuestos	958,45	902,08	15,3	661,24	15,3	44,9	36,4
Fondo Complementario de Financiación	5.321,77	5.152,58	84,7	3.647,57	84,7	45,9	41,3
<b>TOTAL PARTICIPACIÓN</b>	<b>6.280,22</b>	<b>6.054,65</b>	<b>100,0</b>	<b>4.308,81</b>	<b>100,0</b>	<b>45,8</b>	<b>40,5</b>

(\*) Importe de la participación en tributos del Estado excluyendo la correspondiente a los municipios que, en el periodo 2004-2007, no estaban incluidos en el modelo de cesión de impuestos estatales y a los que se aplica éste a partir de 2016.

112. El impuesto del que se cede mayor rendimiento recaudatorio es el IRPF, que representa el 54,4% de los rendimientos totales cedidos, 6,5 puntos más que en 2004. El IRPF aumenta ligeramente su importancia relativa a costa, del Impuesto sobre el Valor Añadido y de los Impuestos Especiales:

**Distribución de impuestos en municipios**  
Modelos de cesión

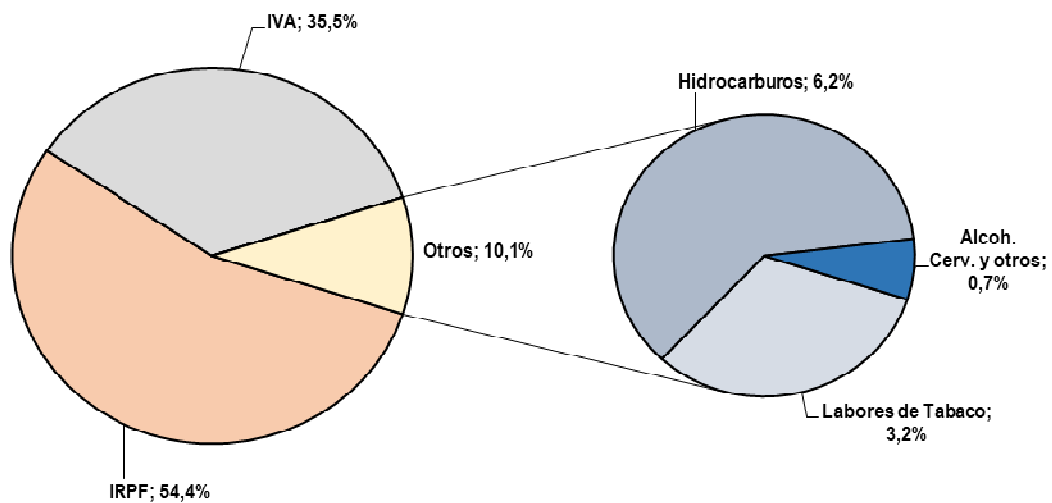

(importes en millones de €)

IMPUESTOS	Importe 2017	Importe 2017 sin nuevos	%	Importe 2004	%	Δ ( % )	Δ ( % ) sin nuevos (*)
Impuesto Renta Personas Físicas ( IRPF )	521,60	488,03	54,4	316,82	47,9	64,6	54,0
Impuesto sobre el Valor Añadido ( IVA )	340,45	322,14	35,5	253,58	38,3	34,3	27,0
Impuestos Especiales ( IIEE )	96,40	91,91	10,1	90,84	13,7	6,1	1,2
<b>TOTAL CESIÓN DE IMPUESTOS</b>	<b>958,45</b>	<b>902,08</b>	<b>100,0</b>	<b>661,24</b>	<b>100,0</b>	<b>44,9</b>	<b>36,4</b>

(\*) Importe de la participación en tributos del Estado excluyendo la correspondiente a los municipios que, en el periodo 2004-2007, no estaban incluidos en el modelo de cesión de impuestos estatales y a los que se aplica éste a partir de 2016.

(importes en millones de €)

IMPUESTOS ESPECIALES	Importe 2017	Importe 2017 sin nuevos (*)	Importe 2004	% s / Total Cesión	% s / Total Impuestos Especiales	Δ ( % )	Δ ( % ) sin nuevos (*)
Labores de Tabaco	30,74	29,48	28,85	3,2%	31,9%	6,5	2,2
Hidrocarburos	58,97	56,11	55,92	6,2%	61,2%	5,4	0,3
Alcohol	4,76	4,50	4,63	0,5%	4,9%	2,9	-2,9
Cerveza	1,82	1,72	1,34	0,2%	1,9%	36,0	28,2
Productos Intermedios	0,11	0,10	0,10	0,0%	0,1%	7,2	1,5
<b>TOTAL CESIÓN IMPUESTOS ESPECIALES</b>	<b>96,40</b>	<b>91,91</b>	<b>90,84</b>	<b>10,1%</b>	<b>100,0%</b>	<b>6,1</b>	<b>1,2</b>

(\*) Importe de la participación en tributos del Estado excluyendo la correspondiente a los municipios que, en el periodo 2004-2007, no estaban incluidos en el modelo de cesión de impuestos estatales y a los que se aplica éste a partir de 2016.

**113.** Los dos municipios de población superior a 1.000.000 de habitantes perciben casi el 40% del fondo complementario de financiación:

(importes en millones de €)

Municipios	Población 2017	%	Fondo Complementario Financiación 2017	%	Fondo Complementario Financiación 2004	%	Δ ( % )
> 1.000.000 habitantes	4.803.790	23,3%	2.080,09	39,1%	1.471,37	40,3	41,4
De 500.001 a 1.000.000 habitantes	2.711.182	13,1%	910,81	17,1%	644,96	17,7	41,2
De 100.001 a 500.000 habitantes	9.908.818	48,0%	1.835,48	34,5%	1.263,27	34,6	45,3
Hasta 100.000 habitantes	3.227.629	15,6%	495,39	9,3%	267,97	7,3	84,9
<b>TOTAL</b>	<b>20.651.419</b>	<b>100,0%</b>	<b>5.321,77</b>	<b>100,0%</b>	<b>3.647,57</b>	<b>100,0</b>	<b>45,9</b>

Nota: En los años 2004 y 2016 se recogen los datos correspondientes a los municipios incluidos, en dichos ejercicios, en el modelo de cesión de impuestos estatales. En 2004 se aplicó a 84 entidades y, a partir de 2016, 98 municipios conformarán el ámbito de aplicación de aquel modelo.

**114.** La financiación media por habitante se sitúa en 304,1 euros, frente a 229,8 euros, de 2004, con un aumento del 32,3%. Por estratos de población:

(importes en millones de €)

Municipios	PARTICIPACION EN TRIBUTOS DEL ESTADO (PTE) AÑO 2017						PTE AÑO 2014
	Cesión de Impuestos	% s / Total PTE	Fondo Complementario Financiación	% s / Total PTE	Total PTE	PTE media por habitante (en €)	PTE media por habitante (en €)
> 1.000.000 hab.	313,21	13,1%	2.080,09	86,9%	2.393,29	498,2	360,8
De 500.001 a 1.000.000 hab.	114,40	11,2%	910,81	88,8%	1.025,21	378,1	274,6
De 100.001 a 500.000 hab.	391,85	17,6%	1.835,48	82,4%	2.227,33	224,8	168,9
Hasta 100.000 hab.	139,00	21,9%	495,39	78,1%	634,39	196,5	151,6
<b>TOTAL</b>	<b>958,45</b>	<b>15,3%</b>	<b>5.321,77</b>	<b>84,7%</b>	<b>6.280,22</b>	<b>304,1</b>	<b>229,8</b>

115. El peso de la cesión de impuestos estatales a favor de los municipios es dispar, considerando éstos por Comunidades Autónomas, que ha resultado ser:

(Importes en millones €)

Comunidades Autónomas	Cesión de impuestos	%	Fondo Complementario de Financiación	%	Total PTE	% s / Total PTE
Andalucía	126,93	12,4%	893,11	87,6%	1.020,04	16,2%
Aragón	36,22	14,3%	216,46	85,7%	252,68	4,0%
Asturias	25,09	20,3%	98,74	79,7%	123,82	2,0%
Baleares	21,87	27,1%	58,87	72,9%	80,74	1,3%
Canarias (*)	16,22	8,1%	185,19	91,9%	201,41	3,2%
Cantabria	8,10	19,9%	32,69	80,1%	40,79	0,6%
Castilla y León	47,80	20,3%	187,68	79,7%	235,48	3,7%
Castilla-La Mancha	22,13	20,9%	83,58	79,1%	105,71	1,7%
Cataluña	186,53	13,3%	1.213,35	86,7%	1.399,88	22,3%
Extremadura	11,06	18,5%	48,77	81,5%	59,83	1,0%
Galicia	39,93	19,7%	163,09	80,3%	203,02	3,2%
Madrid	309,13	16,7%	1.545,36	83,3%	1.854,49	29,5%
Murcia	26,36	17,5%	124,51	82,5%	150,88	2,4%
Rioja	7,06	22,3%	24,65	77,7%	31,71	0,5%
Com. Valenciana	74,01	14,2%	445,72	85,8%	519,73	8,3%
<b>TOTAL</b>	<b>958,45</b>	<b>15,3%</b>	<b>5.321,77</b>	<b>84,7%</b>	<b>6.280,22</b>	<b>100,0%</b>

(\*) Debido a su régimen económico-financiero especial, a las entidades locales de Canarias se les ceden rendimientos recaudatorios correspondientes al IRPF y a los Impuestos Especiales sobre la Cerveza, sobre Productos Intermedios y sobre Alcohol y Bebidas Derivadas (artículo 158 TRLRHL).

116. La financiación media por habitante en 2017, por Comunidades Autónomas, es la siguiente. Las financiaciones medias de los municipios incluidos en este modelo oscilan entre 191,0 y 400,7 euros por habitante:

Comunidades Autónomas	2017			2004			TASA DE VARIACIÓN ( % )		
	Cesión por habitante (€)	FCF por habitante (€)	TOTAL PTE por habitante (€)	Cesión por habitante (€)	FCF por habitante (€)	TOTAL PTE por habitante (€)	Cesión	FCF	TOTAL PTE
Andalucía	34,5	242,8	277,3	28,9	186,4	215,3	19,4	30,2	28,8
Aragón	48,1	287,6	335,7	38,1	213,8	252,0	26,2	34,5	33,2
Asturias	43,8	172,6	216,4	34,1	123,7	157,9	28,5	39,5	37,1
Baleares	53,8	144,8	198,6	49,3	112,9	162,2	9,2	28,3	22,5
Canarias	17,7	202,2	219,9	12,9	146,6	159,5	37,6	37,9	37,9
Cantabria	47,1	190,1	237,2	37,2	125,8	163,0	26,8	51,1	45,6
Castilla León	46,2	181,3	227,5	34,5	123,1	157,6	33,9	47,3	44,3
Castilla Mancha	40,0	151,0	191,0	32,1	118,9	151,0	24,5	27,0	26,5
Cataluña	53,4	347,3	400,7	40,2	262,5	302,7	32,7	32,3	32,4
Extremadura	36,2	159,6	195,7	27,8	124,5	152,3	30,4	28,1	28,5
Galicia	43,4	177,3	220,7	32,3	126,7	158,9	34,5	40,0	38,9
Madrid	60,4	302,1	362,5	41,8	234,4	276,2	44,5	28,9	31,3
Murcia	35,2	166,1	201,2	28,6	129,4	158,0	22,7	28,4	27,3
Rioja	46,7	163,3	210,0	36,5	123,2	159,7	28,0	32,6	31,5
Com. Valenciana	40,4	243,6	284,0	33,4	186,1	219,5	21,2	30,8	29,4
<b>TOTAL</b>	<b>46,4</b>	<b>257,7</b>	<b>304,1</b>	<b>35,3</b>	<b>194,5</b>	<b>229,8</b>	<b>31,6</b>	<b>32,5</b>	<b>32,3</b>

*Nota: En los años 2004 y 2016 se recogen los datos correspondientes a los municipios incluidos, en dichos ejercicios, en el modelo de cesión de impuestos estatales. En 2004 se aplicó a 84 entidades y, a partir de 2016, 98 municipios conformarán el ámbito de aplicación de aquel modelo.*

### XI.3.MODELO DE CESIÓN DE IMPUESTOS ESTATALES APLICADO A LAS PROVINCIAS

117. La financiación total de las provincias y entes asimilados ha sido en 2017 de 4.913,70 millones de euros, con un aumento del 40,5% respecto del año 2004:

Provincias y entes asimilados	Importe 2017 ( millones de € )	%	Importe 2004 ( millones de € )	%	Δ ( % )
Diputaciones Provinciales y CC.AA. Uniprovinciales	4.512,74	91,84	3.211,86	91,85	40,5
Islas (Consejos y Cabildos Insulares)	389,80	7,93	277,15	7,93	40,6
Diputaciones Forales del País Vasco y C.F. De Navarra	0,33	0,01	0,24	0,01	39,5
Ciudades Autónomas (Ceuta y Melilla)	10,83	0,22	7,66	0,22	41,4
<b>TOTAL</b>	<b>4.913,70</b>	<b>100,00</b>	<b>3.496,92</b>	<b>100,00</b>	<b>40,5</b>

118. Las provincias y entes asimilados de régimen común (entre las que no se incluyen las Diputaciones Forales del País Vasco y la Comunidad Foral de Navarra ni las Ciudades con Estatuto de Autonomía de Ceuta y de Melilla) tienen una financiación global de 4.902,53 millones de euros:

Conceptos de financiación	Importe 2017 ( millones de € )	%	Importe 2004 ( millones de € )	%	Δ ( % )
Cesión de impuestos	794,21	16,20	582,94	16,71	36,2
Fondo Complementario de Financiación	4.108,32	83,80	2.906,08	83,29	41,4
<b>TOTAL</b>	<b>4.902,53</b>	<b>100,00</b>	<b>3.489,02</b>	<b>100,00</b>	<b>40,5</b>

119. El importe total de la cesión de impuestos del Estado asciende a 794,21 millones de euros, habiendo aumentado un 36,2%, respecto de 2004. El peso específico del IRPF cifrado en el 45,5% se ha incrementado en 5,9 puntos desde 2004, y el del IVA cifrado en 40,9% ha disminuido en 1,9 puntos, debido al menor ritmo de crecimiento de la cesión de este último.

**Distribución de impuestos en provincias, islas y asimilados**  
Modelos de cesión

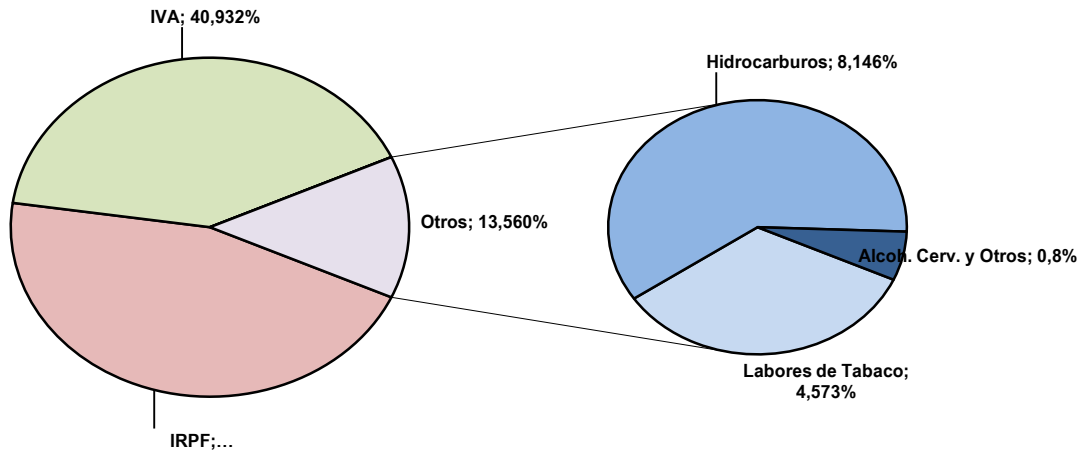

Impuestos	Importe 2017 (millones de €)	%	Importe 2004 (millones de €)	%	Δ ( % )
Impuesto Renta Personas Físicas ( IRPF )	361,43	45,5	230,71	39,6	56,7
Impuesto sobre el Valor Añadido ( IVA )	325,09	40,9	249,60	42,8	30,2
Impuestos Especiales ( IIEE )	107,70	13,6	102,69	17,6	4,9
<b>TOTAL CESIÓN DE IMPUESTOS</b>	<b>794,21</b>	<b>100,0</b>	<b>583,00</b>	<b>100,0</b>	<b>36,2</b>

Impuestos Especiales	Importe 2017 (millones de €)	% s / Total Cesión	% s /Total Impuestos Especiales	Importe 2004 ( millones de € )	Δ ( % )
Labores de Tabaco	36,32	4,6%	33,7%	33,42	8,7
Hidrocarburos	64,70	8,1%	60,1%	63,12	2,5
Alcohol	4,75	0,6%	4,4%	4,70	1,0
Cerveza	1,83	0,2%	1,7%	1,35	35,6
Productos Intermedios	0,11	0,0%	0,1%	0,10	7,6
<b>TOTAL CESIÓN IMPUESTOS ESPECIALES</b>	<b>107,70</b>	<b>13,6%</b>	<b>100,0%</b>	<b>102,69</b>	<b>4,9</b>



120. En las provincias también existe dispersión en cuanto a la composición individual cesión-fondo complementario de financiación:

PROVINCIA O ISLA	% CESIÓN	% FCF
ALBACETE	10,6	89,4
ALICANTE	18,5	81,5
ALMERIA	14,4	85,6
AVILA	8,8	91,2
BADAJOS	9,8	90,2
Mallorca	28,9	71,1
Menorca	18,4	81,6
Ibiza	25,0	75,0
Formentera	21,7	78,3
BARCELONA	28,4	71,6
BURGOS	14,3	85,7
CACERES	7,1	92,9
CADIZ	14,6	85,4
CASTELLON	17,1	82,9
CIUDAD REAL	10,0	90,0
CORDOBA	12,0	88,0
LA CORUÑA	16,1	83,9
CUENCA	7,1	92,9
GERONA	24,4	75,6
GRANADA	13,5	86,5
GUADALAJARA	11,8	88,2
HUELVA	11,6	88,4
HUESCA	10,0	90,0
JAEN	10,6	89,4
LEON	11,6	88,4
LERIDA	15,1	84,9
LUGO	10,3	89,7
MALAGA	18,0	82,0
MURCIA	17,5	82,5
ORENSE	9,7	90,3
ASTURIAS	16,8	83,2
PALENCIA	10,1	89,9
Gran Canaria	8,5	91,5
Fuerteventura	4,7	95,3
Lanzarote	5,6	94,4
PONTEVEDRA	16,1	83,9
SALAMANCA	11,4	88,6
Tenerife	7,3	92,7
La Palma	3,1	96,9
Gomera	1,4	98,6
Hiero	0,9	99,1
SEGOVIA	11,0	89,0
SEVILLA	15,9	84,1
SORIA	7,2	92,8
TARRAGONA	19,3	80,7
TERUEL	7,1	92,9
TOLEDO	12,9	87,1
VALENCIA	19,9	80,1
VALLADOLID	17,6	82,4
ZAMORA	8,2	91,8
ZARAGOZA	19,3	80,7
<b>TOTAL</b>	<b>16,2</b>	<b>83,8</b>

**121.** La cesión de impuestos a las provincias, Consejos y Cabildos insulares y Comunidades Autónomas uniprovinciales representa, agrupadas por Comunidades Autónomas, entre el 6,8% y el 27,2% de la financiación total:

Comunidades Autónomas ( * )	Cesión de impuestos (millones de €)	%	Fondo Complementario de financiación (millones de €)	%	Total participación en Tributos del Estado (PTE) (millones de €)	% s / Total PTE
Andalucía	151,93	14,4%	906,37	85,6%	1.058,31	21,6%
Aragón	33,77	14,7%	196,16	85,3%	229,93	4,7%
Asturias	24,93	16,8%	123,09	83,2%	148,02	3,0%
Baleares	34,24	27,2%	91,82	72,8%	126,06	2,6%
Canarias (**)	17,96	6,8%	245,77	93,2%	263,73	5,4%
Castilla y León	57,48	11,9%	427,54	88,1%	485,02	9,9%
Castilla-La Mancha	39,78	10,7%	331,41	89,3%	371,19	7,6%
Cataluña	219,74	25,7%	634,04	74,3%	853,78	17,4%
Extremadura	18,71	8,6%	199,87	91,4%	218,58	4,5%
Galicia	58,98	14,2%	357,32	85,8%	416,30	8,5%
Murcia	28,66	17,5%	135,52	82,5%	164,18	3,3%
Com. Valenciana	108,03	19,0%	459,40	81,0%	567,43	11,6%
<b>TOTAL</b>	<b>794,21</b>	<b>16,2%</b>	<b>4.108,32</b>	<b>83,8%</b>	<b>4.902,53</b>	<b>100,0%</b>

(\*) No se incluyen las Comunidades Autónomas de Cantabria, Madrid, y La Rioja, porque, mediante acuerdos de las respectivas Comisiones Mixtas, han integrado en su financiación autonómica la que habría resultado de la aplicación del modelo de financiación provincial.

(\*\*) Debido a su régimen económico-financiero especial, a las entidades locales de Canarias se les ceden rendimientos recaudatorios correspondientes al IRPF y a los Impuestos Especiales sobre Cerveza, sobre Productos Intermedios y sobre Alcohol y Bebidas Derivadas (artículo 158 TRLRHL)

122. Considerando los valores de cada provincia e isla, la financiación media por habitante en 2017 (sin incluir la aportación a la asistencia sanitaria) oscila entre 103,1 y 634,8 euros. Esta magnitud, para cada una de las entidades incluidas en el ámbito de aplicación de este modelo, ofrece los siguientes resultados:

Provincias e Islas	2017			2004			TASA DE VARIACION (%)		
	Cesión por habitante (€)	FCF por habitante (€)	TOTAL PTE por habitante (€)	Cesión por habitante (€)	FCF por habitante (€)	TOTAL PTE por habitante (€)	Cesión	FCF	Total PTE
ALBACETE	19,4	163,9	183,3	14,4	119,2	133,6	34,6	37,5	37,2
ALICANTE	20,0	87,8	107,8	16,7	68,4	85,1	19,8	28,3	26,7
ALMERIA	17,9	106,1	124,0	15,3	91,5	106,7	17,0	16,0	16,2
ASTURIAS	24,1	118,9	143,0	18,4	81,1	99,5	31,1	46,7	43,8
AVILA	20,4	211,4	231,8	15,8	144,7	160,5	29,0	46,1	44,4
BADAJOS	17,3	158,7	176,0	12,8	115,0	127,8	34,5	38,0	37,7
Mallorca	31,2	76,5	107,6	28,5	61,9	90,5	9,2	23,5	19,0
Menorca	27,9	123,6	151,5	27,2	96,2	123,4	2,5	28,5	22,8
Ibiza-Formentera	29,7	90,3	120,0	26,7	88,0	114,7	11,1	2,6	4,6
BARCELONA	29,9	75,5	105,4	22,7	58,2	80,9	31,5	29,8	30,2
BURGOS	26,1	156,8	182,9	19,8	111,4	131,2	31,8	40,7	39,4
CACERES	17,5	229,8	247,3	13,3	158,1	171,4	31,1	45,4	44,3
CADIZ	17,4	101,3	118,7	14,1	76,3	90,4	23,5	32,8	31,4
CASTELLON	22,9	110,8	133,7	19,4	85,4	104,8	17,7	29,7	27,5
CIUDAD REAL	18,8	168,8	187,6	14,0	121,7	135,8	34,1	38,7	38,2
CORDOBA	17,7	130,1	147,7	14,3	93,0	107,3	23,2	39,9	37,6
CORUÑA	23,1	120,5	143,6	16,6	85,2	101,8	38,8	41,5	41,1
CUENCA	19,8	259,4	279,2	15,2	178,3	193,4	30,4	45,5	44,3
GERONA	29,4	91,0	120,4	24,8	76,4	101,2	18,7	19,0	18,9
GRANADA	18,5	118,9	137,4	15,1	91,2	106,3	22,4	30,3	29,2
GUADALAJARA	22,2	165,0	187,2	18,7	152,5	171,2	18,8	8,2	9,4
HUELVA	18,0	136,8	154,9	14,5	105,4	119,9	24,3	29,9	29,2
HUESCA	25,2	226,7	251,9	20,1	165,5	185,5	25,8	37,0	35,8
JAEN	17,2	145,1	162,2	13,9	100,9	114,8	23,2	43,8	41,3
LEON	22,8	174,3	197,2	16,7	117,2	133,9	36,8	48,7	47,2
LERIDA	25,4	142,4	167,8	20,7	113,1	133,8	22,4	25,9	25,4
LUGO	21,1	183,4	204,5	14,9	120,8	135,7	41,7	51,9	50,8
MALAGA	18,5	84,6	103,1	15,8	69,8	85,6	17,3	21,2	20,5
MURCIA	19,5	92,2	111,7	15,5	74,0	89,5	25,9	24,5	24,7
ORENSE	19,9	185,2	205,1	14,3	120,0	134,2	39,5	54,3	52,8
PALENCIA	23,4	208,7	232,1	17,0	138,6	155,6	37,6	50,5	49,1
Gran Canaria	9,6	103,1	112,7	6,6	77,8	84,4	45,9	32,5	33,6
Fuerteventura	7,3	147,1	154,5	2,3	143,5	145,8	215,3	2,5	5,9
Lanzarote	7,8	130,2	138,0	6,9	116,0	122,9	12,4	12,3	12,3
PONTEVEDRA	21,1	109,7	130,8	15,7	78,5	94,2	34,5	39,6	38,8
SALAMANCA	23,3	180,6	203,9	16,7	121,4	138,1	39,9	48,7	47,7
Tenerife	8,0	102,5	110,6	5,9	79,8	85,7	37,4	28,4	29,1
La Palma	6,7	207,5	214,2	4,2	141,7	145,8	61,0	46,5	46,9
Gomera	5,5	386,9	392,4	3,7	270,5	274,2	50,4	43,0	43,1
Hierro	6,0	628,8	634,8	3,9	471,7	475,6	51,9	33,3	33,5
SEGOVIA	23,1	187,3	210,4	18,2	133,8	152,0	27,4	40,0	38,5
SEVILLA	18,7	99,2	117,9	15,4	76,0	91,4	21,5	30,6	29,1
SORIA	24,8	321,3	346,1	18,1	220,4	238,5	37,2	45,7	45,1
TARRAGONA	25,0	104,6	129,6	20,9	86,9	107,8	19,6	20,4	20,2
TERUEL	23,6	306,7	330,3	18,4	211,1	229,4	28,6	45,3	44,0
TOLEDO	19,2	130,0	149,2	15,6	109,2	124,8	23,4	19,0	19,5
VALENCIA	23,0	92,7	115,6	18,3	70,6	88,9	25,9	31,3	30,1
VALLADOLID	24,8	116,2	140,9	18,7	83,8	102,5	32,4	38,6	37,5
ZAMORA	21,9	244,9	266,8	15,6	154,8	170,4	40,2	58,2	56,6
ZARAGOZA	26,2	109,9	136,1	20,7	82,6	103,3	26,8	33,0	31,8
<b>TOTAL</b>	<b>22,0</b>	<b>113,6</b>	<b>135,6</b>	<b>17,3</b>	<b>86,2</b>	<b>103,5</b>	<b>27,0</b>	<b>31,8</b>	<b>31,0</b>

(\*) Por razones de homogeneización con los datos de 2004 los dos Consejos Insulares de Ibiza y Formentera se presentan agrupados

#### XI.4.MODELO APLICABLE A LOS MUNICIPIOS CON MENOS DE 75.000 HABITANTES Y QUE NO SEAN CAPITALES DE PROVINCIA NI DE COMUNIDAD AUTÓNOMA

123. La participación en los tributos del Estado de los municipios no incluidos en el modelo de cesión asciende en 2017 a 4.068,4 millones de euros, cifra que representa el 39,3 % del importe total percibido por el conjunto de municipios, con la siguiente distribución:

Municipios	Nº de Entes	%	Población 2017	%	Importe PTE (millones de €)	%
Régimen Común	7.503	93,5	23.083.321	89,1	4.065,0	99,9
País Vasco y Navarra (*)	523	6,5	2.837.392	10,9	3,4	0,1
<b>TOTAL MUNICIPIOS</b>	<b>8.026</b>	<b>100,0</b>	<b>25.920.713</b>	<b>100,0</b>	<b>4.068,4</b>	<b>100,0</b>

(\*) La participación de los municipios del País Vasco y Navarra en los Tributos del Estado se calcula teniendo en cuenta el Concierto y Convenio Económicos, respectivamente, y, por lo tanto, sólo participan en la proporción correspondiente a los impuestos estatales no concertados.

124. En los municipios de régimen común, la financiación resultante de la aplicación de los valores de las variables población, esfuerzo fiscal e inverso de la capacidad tributaria es:

Estratos de población	Importe en millones de €							
	Importe de la variable Población	%	Importe de la variable Esfuerzo Fiscal	%	Importe de la variable Inverso de la Capacidad Tributaria	%	Importe Total Variables	%
Más de 50.000 hab.	412,0	77,4%	61,3	11,5%	58,8	11,0%	<b>532,0</b>	<b>100,0%</b>
De 20.001 a 50.000 hab.	1.008,3	76,6%	162,4	12,3%	144,9	11,0%	<b>1.315,5</b>	<b>100,0%</b>
De 5.001 a 20.000 hab.	1.042,0	74,7%	176,1	12,6%	177,1	12,7%	<b>1.395,3</b>	<b>100,0%</b>
Hasta 5.000 hab.	587,0	71,3%	108,5	13,2%	127,3	15,5%	<b>822,9</b>	<b>100,0%</b>
<b>TOTAL</b>	<b>3.049,4</b>	<b>75,0%</b>	<b>508,3</b>	<b>12,5%</b>	<b>508,1</b>	<b>12,5%</b>	<b>4.065,7</b>	<b>100,0%</b>

125. La variable inverso de la capacidad tributaria tiene un mayor peso relativo en los municipios de menor población.

Variables	Hasta 5.000 hab.	De 5.001 a 20.000 hab.	De 20.001 a 50.000 hab.	Más de 50.000 hab.	TOTAL NACIONAL
Población	23,0%	35,0%	30,4%	11,6%	100,0%
Participación por población	19,3%	34,2%	33,1%	13,5%	100,0%
Participación por Esfuerzo Fiscal	21,4%	34,6%	31,9%	12,1%	100,0%
Participación por inverso de la Capacidad Tributaria	25,1%	34,9%	28,5%	11,6%	100,0%
<b>TOTAL</b>	<b>20,2%</b>	<b>34,3%</b>	<b>32,4%</b>	<b>13,1%</b>	<b>100,0%</b>

126. Por Comunidades Autónomas, se observa un menor esfuerzo fiscal entre los municipios de Canarias, Extremadura y Galicia, además de Ceuta y Melilla.

*Importe en millones €*

Comunidades Autónomas	Participación por Población	%	Participación por Esfuerzo Fiscal	%	Participación por Inverso Capac. Tributaria	%	Participación Total por Variables	%
Andalucía	626,1	74,8%	96,0	11,5%	115,0	13,7%	837,1	100,0%
Aragón	66,2	72,3%	11,7	12,8%	13,6	14,9%	91,5	100,0%
Asturias	61,2	73,0%	9,3	11,0%	13,4	16,0%	83,9	100,0%
Illes Balears	95,9	76,2%	19,9	15,8%	10,0	8,0%	125,8	100,0%
Canarias	164,5	76,7%	23,0	10,7%	27,1	12,6%	214,6	100,0%
Cantabria	53,0	75,7%	9,0	12,9%	8,0	11,4%	70,0	100,0%
Castilla-León	167,8	74,3%	26,7	11,8%	31,5	13,9%	226,0	100,0%
Castilla-Mancha	183,2	75,0%	30,4	12,4%	30,8	12,6%	244,5	100,0%
Cataluña	543,0	74,3%	112,2	15,3%	75,7	10,4%	730,9	100,0%
Extremadura	94,6	71,7%	13,2	10,0%	24,2	18,3%	131,9	100,0%
Galicia	230,9	74,5%	25,7	8,3%	53,2	17,2%	309,8	100,0%
Madrid	193,1	78,6%	34,2	13,9%	18,5	7,5%	245,8	100,0%
Murcia	100,2	76,8%	14,5	11,1%	15,8	12,1%	130,6	100,0%
Rioja	20,2	75,1%	3,6	13,3%	3,1	11,6%	26,9	100,0%
C. Valenciana	423,0	75,2%	76,2	13,6%	63,1	11,2%	562,3	100,0%
Ceuta	13,1	77,5%	1,4	8,1%	2,4	14,4%	16,9	100,0%
Melilla	13,3	77,5%	1,3	7,7%	2,5	14,8%	17,2	100,0%
<b>TOTAL MUNICIPIOS</b>	<b>3.049,4</b>	<b>75,0%</b>	<b>508,3</b>	<b>12,5%</b>	<b>508,1</b>	<b>12,5%</b>	<b>4.065,7</b>	<b>100,0%</b>

127. La participación media por habitante se sitúa en 176,1 €, con la siguiente distribución por Comunidades Autónomas:

Comunidades Autónomas	EJERCICIO 2017			Participación media por habitante (€) Ejercicio 2004	Δ ( % )
	Participación Total (millones €)	%	Participación media por habitante (€)		
Andalucía	836,26	20,6%	177,9	140,5	26,6%
Aragón	92,05	2,3%	165,5	129,4	27,9%
Asturias	83,91	2,1%	181,3	139,8	29,7%
Illes Balears	125,35	3,1%	176,7	145,3	21,6%
Canarias	213,78	5,3%	179,3	143,9	24,6%
Cantabria	70,18	1,7%	171,9	137,5	25,0%
Castilla-León	230,46	5,7%	165,7	130,6	26,9%
Castilla-Mancha	245,38	6,0%	166,0	129,1	28,6%
Cataluña	728,72	17,9%	179,4	143,9	24,6%
Extremadura	132,31	3,3%	170,9	134,0	27,6%
Galicia	310,66	7,6%	173,7	133,4	30,2%
Madrid	244,50	6,0%	175,7	141,9	23,8%
Murcia	129,98	3,2%	180,4	142,0	27,0%
Rioja	27,03	0,7%	164,4	131,3	25,3%
C. Valenciana	560,48	13,8%	180,1	141,8	27,1%
Ceuta	16,86	0,4%	198,4	161,1	23,2%
Melilla	17,07	0,4%	198,3	150,6	31,6%
<b>TOTAL MUNICIPIOS</b>	<b>4.064,98</b>	<b>100,0%</b>	<b>176,1</b>	<b>139,2</b>	<b>26,5%</b>

(\*) Se incluyen en el cálculo de la participación en tributos del Estado aquellos municipios que correspondan dentro del ámbito subjetivo vigente en cada ejercicio.

**128.** Por estratos el 54,7% de la participación ha correspondido a los municipios de menos de 20.000 habitantes.

Estratos de población	EJERCICIO 2017				Participación media por habitante (€) Ejercicio 2004	Δ ( % )
	Número de Municipios	Participación Total (millones €)	%	Participación media por habitante (€)		
Más de 50.000 hab.	42	531,9	13,1%	199,5	156,9	27,1%
De 20.001 a 50.000 hab.	239	1.310,1	32,2%	186,4	147,9	26,1%
De 5.001 a 20.000 hab.	827	1.390,1	34,2%	172,3	136,4	26,3%
Hasta 5.000 hab.	6.395	833,0	20,5%	156,6	126,1	24,2%
<b>TOTAL MUNICIPIOS</b>	<b>7.503</b>	<b>4.065,0</b>	<b>100,0%</b>	<b>176,1</b>	<b>139,2</b>	<b>26,5%</b>

**129.** Se advierte una mayor dispersión de la participación media por habitante en los estratos de población inferior.

Estratos de población	Población 2017	Nº de Municipios	Participación media en euros / habitante			
			Cuartil 1	Cuartil 2 (mediana)	Cuartil 3	Cuartil 4
Más de 50.000 hab.	2.666.628	42	201,39	209,42	222,82	252,11
De 20.001 a 50.000 hab.	7.027.845	239	189,54	196,79	205,31	297,03
De 5.001 a 20.000 hab.	8.069.685	827	174,60	181,14	188,87	265,03
Hasta 5.000 hab.	5.319.163	6.395	158,47	168,38	182,80	878,45
<b>TOTAL</b>	<b>23.083.321</b>	<b>7.503</b>				

## XI.5.COMPENSACIÓN DERIVADA DE LA REFORMA DEL IMPUESTO SOBRE ACTIVIDADES ECONÓMICAS

130. La compensación derivada de la reforma del IAE se integra, a partir de 2004, en la participación de las entidades locales en tributos del Estado, en aplicación de la disposición adicional décima de la Ley 51/2002, de 27 de diciembre, de Reforma de la Ley Reguladora de las Haciendas Locales. La cuantía en el año base 2004 se eleva a 523,36 millones de euros, para el conjunto de municipios y provincias y entes asimilados a éstas que participan en tributos del Estado. Además, a dos Comunidades Autónomas uniprovinciales excluidas del modelo de financiación local les correspondieron 12,12 millones de euros.

Esas cuantías, a partir de 2005, se incrementan en los mismos términos que los ingresos tributarios del Estado.

Además, mediante la disposición adicional segunda de la Ley 22/2005, de 18 de noviembre, se aprobó una compensación adicional a la anterior, que totalizaba 120 millones de euros, transfiriéndose las cuantías correspondientes en los años 2005 y 2006. A partir de este último se incorpora en la participación en tributos del Estado, incrementándose desde 2007 en los mismos términos que los ingresos tributarios del Estado. El número de entidades locales que se han beneficiado de esta compensación adicional ha sido superior al de aquellas que percibieron la compensación inicial reconocida en 2004.

En definitiva, la situación de las compensaciones derivadas de la reforma del IAE fue la siguiente en el año 2017:

*(Importe en millones €)*

Entidades locales	Compensación inicial IAE ( * )		Compensación adicional IAE		TOTAL compensaciones IAE
	Importe	Nº de entidades	Importe	Nº de entidades	
Municipios incluidos en el modelo de cesión	447,07	91	43,18	95	490,25
Municipios incluidos en el modelo de variables	208,68	5.846	53,38	7.071	262,07
Diputaciones y entes asimilados	85,20	45	27,31	51	112,51
<b>TOTAL integrado en la PTE</b>	<b>740,96</b>	<b>5.982</b>	<b>123,87</b>	<b>7.217</b>	<b>864,83</b>
CC.AA. Uniprovinciales excluidas del modelo de financiación provincial ( ** )	17,14	2	1,01	3	18,15
<b>TOTAL MUNICIPIOS</b>	<b>758,10</b>	<b>5.984</b>	<b>124,87</b>	<b>7.220</b>	<b>882,97</b>

(\*) Excluidos los importes correspondientes a la distribución de la cuota nacional de telefonía móvil, en cumplimiento de la Disposición adicional 10.ª de la Ley 51 / 2002.

(\*\*) Por acuerdo de las respectivas Comisiones Mixtas, las CC.AA. de Madrid y La Rioja incorporaron en su financiación autonómica la que les correspondía como entes asimilados a las provincias en lo que se refiere a las compensaciones inicial y adicional. Asimismo, esta última se ha incorporado por idéntico motivo y procedimiento a la financiación correspondiente a la Comunidad Autónoma de Cantabria.



## XII.COMPENSACIONES Y SUBVENCIONES

### XII.1. COMPENSACIONES POR BENEFICIOS FISCALES EN TRIBUTOS LOCALES

131. Las compensaciones a favor de las entidades locales por beneficios fiscales en tributos locales concedidos por la legislación estatal tienen su fundamento jurídico en el artículo 9 TRLRHL y en normas específicas con rango de ley. Los beneficios fiscales objeto de compensación son la bonificación del 95% de la cuota tributaria del IAE a favor de cooperativas fiscalmente protegidas (Ley 20/1990, de 19 de diciembre -artículo 33.4-), la exención en el IBI a favor de centros educativos concertados (Ley 22/1993, de 29 de diciembre -artículo 7.1-) y las exenciones y bonificaciones que, con motivo de catástrofes, se establezcan por normas con rango de ley. Las transferencias realizadas, en 2017, ascendieron, en conjunto, a 88.651.004,54 euros, habiendo recibido una mayor cuantía las comunidades autónomas de Madrid y Cataluña:

(Importes en miles €)

Comunidades Autónomas	Importe total	% Total
	compensaciones	
Andalucía	12.762,83	14,40
Aragón	7.720,84	8,71
Asturias (Principado de)	1.068,88	1,21
Balears (Illes)	771,29	0,87
Canarias	1.182,55	1,33
Cantabria	790,50	0,89
Castilla y León	3.448,52	3,89
Castilla - La Mancha	3.789,74	4,27
Cataluña	14.666,92	16,54
Comunitat Valenciana	6.809,38	7,68
Extremadura	4.139,61	4,67
Galicia	2.385,79	2,69
Madrid (Comunidad de)	18.633,13	21,02
Murcia (Región de)	9.457,27	10,67
Rioja (La)	1.023,75	1,15
<b>TOTAL ENTIDADES LOCALES (*)</b>	<b>88.651,00</b>	<b>100,00</b>

(\*) Se incluyen tanto ayuntamientos como Diputaciones provinciales.

Por estratos, los municipios con más de 50.000 habitantes han percibido más del 76% de las compensaciones por beneficios fiscales:

(Importes en miles €)

Estratos de población	Importe total compensaciones	% Total
>1.000.000 hab.	17.482,62	20,86
De 500.001 a 1.000.000 hab.	9.746,20	11,63
De 100.001 a 500.000 hab.	21.660,14	25,84
De 50.001 a 100.000 hab.	14.991,24	17,89
De 20.001 a 50.000 hab.	7.558,01	9,02
De 5.001 a 20.000 hab.	7.375,60	8,80
≤ 5.000 hab.	5.000,95	5,97
<b>TOTAL MUNICIPIOS</b>	<b>83.814,75</b>	<b>100,00</b>

132. La desagregación de la cuantía anterior por conceptos de compensación y por Comunidades Autónomas es la siguiente:

(Importes en miles €)

Comunidades Autónomas	Por beneficios fiscales en IBI por catástrofes		Por beneficios fiscales en IBI a favor de centros educativos concertados		Por beneficios fiscales en IAE a favor de cooperativas y por catástrofes	
	Nº de municipios	Importe	Nº de Municipios	Importe	Nº de Municipios	Importe
Andalucía	1	42,88	278	6.837,45	37	4.424,84
Aragón	2	105,65	167	1.177,06	3	6.227,04
Asturias (Principado de)	0	-	12	490,37	4	514,18
Balears (Illes)	0	-	3	10,18	2	758,78
Canarias	0	-	6	320,15	3	828,99
Cantabria	0	-	1	18,99	9	771,51
Castilla y León	1	33,98	106	1.179,04	19	1.949,21
Castilla - La Mancha	0	-	220	2.462,27	14	747,56
Cataluña	0	-	347	5.777,39	98	8.055,11
Comunitat Valenciana	0	-	319	3.863,01	62	2.290,70
Extremadura	0	-	106	2.533,78	17	1.145,65
Galicia	0	-	74	469,10	25	1.799,24
Madrid (Comunidad de)	0	-	3	721,70	25	17.911,43
Murcia (Región de)	1	7.368,70	7	1.215,91	9	797,11
Rioja (La)	0	-	38	604,45	3	361,34
<b>TOTAL MUNICIPIOS</b>	<b>5</b>	<b>7.551,21</b>	<b>1.687</b>	<b>27.680,85</b>	<b>330</b>	<b>48.582,69</b>

133. Las Diputaciones provinciales obtuvieron compensaciones por bonificación en el 95% del recargo provincial en el IAE a favor de cooperativas fiscalmente protegidas, en un importe de 4.836,26 miles de euros, siendo las principales receptoras las entidades de las Comunidades Autónomas de Andalucía, Cataluña y Comunidad Valenciana:

*(Importes en miles €)*

Comunidades Autónomas	Por beneficios fiscales en IAE a favor de cooperativas y por catástrofes		% Total
	Nº de entidades	Importe	
Andalucía	8	1.457,66	30,14
Aragón	3	211,09	4,36
Asturias (Principado de)	1	64,33	1,33
Balears (Illes)	2	2,33	0,05
Canarias	2	33,40	0,69
Castilla y León	8	286,30	5,92
Castilla - La Mancha	5	579,91	11,99
Cataluña	4	834,41	17,25
Comunitat Valenciana	3	655,68	13,56
Extremadura	2	460,18	9,52
Galicia	2	117,45	2,43
Murcia (Región de)	1	75,55	1,56
Rioja (La)	1	57,97	1,20
<b>TOTAL GENERAL</b>	<b>42</b>	<b>4.836,26</b>	<b>100,00</b>

## XII.1.SUBVENCIÓN AL TRANSPORTE COLECTIVO URBANO

134. Con cargo a los Presupuestos Generales del Estado para el año 2017 se asignaron 51.054,74 miles de euros a 92 municipios en concepto de subvención al transporte público urbano. La población de estos municipios totaliza 13.240.357 habitantes, estando excluidos los municipios incluidos en el ámbito de aplicación del Convenio de colaboración instrumentado en el ámbito territorial de las Islas Canarias y de los contratos programas concertados con el Consorcio Regional de Transportes de Madrid y la Autoridad del Transporte Metropolitano de Barcelona:

(Importes en miles €)

Comunidades Autónomas	Nº de municipios	Población	Importe	% Total
Andalucía	27	3.898.158	15.117,24	29,71
Aragón	3	752.645	5.804,74	11,41
Asturias (Principado de)	3	531.628	2.024,07	3,98
Balears (Illes)	1	406.492	2.678,50	5,26
Cantabria	3	255.802	1.131,44	2,22
Castilla y León	11	1.136.554	4.401,03	8,65
Castilla - La Mancha	7	601.999	1.366,00	2,68
Cataluña	13	1.402.902	3.813,25	7,49
Comunitat Valenciana	9	1.867.826	8.489,28	16,68
Extremadura	3	305.647	887,00	1,74
Galicia	5	837.172	3.397,65	6,68
Murcia (Región de)	4	820.063	1.075,38	2,11
País Vasco	1	186.370	10,21	0,02
Rioja (La)	1	150.979	688,38	1,35
<b>TOTAL MUNICIPIOS (*)</b>	<b>91</b>	<b>13.154.237</b>	<b>50.884,16</b>	<b>100,00</b>

(\*) Excluida Melilla con 86.120 habitantes que recibió 170.579,96 €

135. Sólo pueden ser beneficiarios de la subvención los municipios de población superior a 50.000 habitantes (para los que es obligatoria la prestación del servicio de transporte público) y los que teniendo entre 20.000 y 50.000 habitantes dispongan de más de 36.000 unidades urbanas en su término municipal, así como los municipios que sean capitales de provincia, aunque no reúnan los requisitos anteriores:

(Importes en miles €)

Estratos de población	Nº de municipios	Población	Importe	Promedio del importe / Población	% Total
De 500.001 a 1.000.000 hab.	4	2.711.182	20.278,00	7,37	39,72
De 100.001 a 500.000 hab.	35	7.047.767	24.784,83	3,39	48,55
De 50.001 a 100.000 hab.	42	3.071.521	5.339,39	1,72	10,46
De 20.001 a 50.000 hab.	11	409.887	652,52	1,63	1,28
<b>TOTAL MUNICIPIOS</b>	<b>92</b>	<b>13.240.357</b>	<b>51.054,74</b>	<b>2,59</b>	<b>100,00</b>